大美晚報

裝修完竣 不日開幕 分號 福煦路同孚路東 電話三〇六二八

聖母院路 蒲石路北 電話七二〇五七

德慶堂國藥號明日廉價一天

中華民國二十八年十一月二十四日 星期五 第二五二一號 TA MEI WAN PAO 本日二大張共計八版售法幣五分 中華郵政特准掛號立券按照總包特別寄送優待之紙

華軍實行誘敵深入
桂南在激戰中
日軍繼續向南寗推進
華方已完成一切準備

（本報香港二十四日專電）桂省邊區軍事形勢無大變化，日軍續進犯中。外訊傳日軍先頭部隊積向邕城郊進窺，華軍正在猛烈抵抗中。

【快訊社香港廿四日電】據此間所接消息：侵入桂省之日軍，前昨二日藉空軍之掩護，繼續向南寗推進，猛烈之戰事刻正在該處進行中；華軍已完成一切之準備，預料桂南一帶日內將展開大血戰。

【美國合衆社重慶廿三日電】日機連炸南寗三日之後，今日又有日機十八架，分兩次轟炸南寗。又據此間消息：日機所轟炸者，不僅爲南寗，他如武鳴，賓陽，亦皆在轟炸之列，現城中大火紛起。

【美國合衆社重慶廿三日電】據今日此間消息：華南華軍現爲誘引日軍深入，並作戰略上之退却計，已將離南寗五五公哩之大坡墟軍隊作戰略上之撤退。此間對於南寗之陷落，不甚注意，皆信日方即使佔領南寗，亦必無法切斷重慶與諒山間之交通。鄰近戰區之華軍，已着手於公路之破壞工作。在南寗以南之美國卡車，亦都撤往他方，以免資敵。再則，此路已破壞，同時所成之新路，路線亦較轉南寗者爲短。現廣州日軍，力圖阻止華軍西開，增援西南部華軍之抗戰。

粵各線戰況激烈
日軍猛犯被擊退

【快訊社重慶廿四日電】據華方報告：粵省西北兩江日軍，爲響應粵西日軍，並阻華方援軍開往桂南增援計，於本月廿一日清晨，分三路同時北犯，一沿蘆西公路北犯廣州西北約廿公里之黃塘，南邊，大滘等處，企圖由此北窺蘆包及清遠，一沿粵漢路北攻，以廣州以北約六十五公里之銀盞坳爲目標；另一路由粵漢路東側之廣花公路北進，猛犯獨嶺墟及兩龍墟。華軍奮勇迎戰，分頭截擊，激戰至廿三日，沿蘆西公路北犯黃塘之日軍一千六百人，已悉數爲華軍消滅。沿粵漢路北進之日軍，已被遏阻於軍田站附近，沿廣花公路北犯之日軍仍止於銀盞坳東南之于峴坑，不得向前續進。

日本政黨發生內閧

【快訊社香港廿四日電】據新由日本旅行歸來之某外人談：日本之「憲政常軌」運動，現方在抬頭之際，唯已發生政友會與民政黨戰權之爭，此事已由東京日日新聞爲之揭發矣。按政友會及民政黨之議員，無論在國會及地方議會，均佔有百分之七十至九十之大多數，此次憲政常軌運動發生後，兩黨重要份子，各以未來之要人自居，乃以發生衝突，連日已備受各報之攻擊云。

日民政黨總裁 正式謝絕入閣

【同盟社東京廿四日電】民政黨總裁町田，廿四日上午九時訪問阿部首相於其私宅，正式謝絕入閣，經二十五分鐘後辭出。

重光訪英外次 商討天津存銀

【同盟社倫敦二十三日電】駐英重光大使二十三日下午訪問英外交部次長白特勒，相談天津現銀問題。

詹遜加藤談判 美國並不重視

【快訊社華盛頓廿四日電】此間官方昨已證實美大使詹遜曾與日特使加藤，在滬舉行會談，約歷一時許之久，但聞此間官場，對於美日兩使之在滬會談，并不加以重視，認爲此僅爲普通之外交酬酢而已。此間外交界謂：加藤曾任日駐美大使館之隨員，與詹森大使原屬素識，其在滬之晤談，實無足奇云。

美商務部發表 中美間貿易額

【快訊社紐約廿四日電】「紐約泰晤士報」頃載美國商務部發表消息：本年一月至九月間，中國貨物輸入美國之總額爲四千萬美元，飛比較去年同期增加一千七百萬美元，美貨輸華者共計三千五百萬美元，較之去年同期增加八百萬美元。

日擬購澳羊毛

【快訊社坎培拉廿四日電】據此間報紙所載消息：日本將訂購本季澳洲出產之羊毛約卅萬包，共值六百萬金鎊，將由日輪裝運赴日。

日現金絡續外流

【快訊社東京二十四日電】日藏相青木一男，日前在大阪銀行界會議席上宣稱：一九三七年日本輸往外國之現金共值八萬六千萬元，一九三八年輸出六萬六千萬元，一九三九年亦有大量輸出。

日對蘇續作讓步
下月談判商約
開會地點已決定在莫斯科舉行
劃「界」談判七日開始

【哈瓦斯社莫斯科廿三日電】關于蘇聯與日本商訂商務條約事，據消息靈通人士所知：雙方大約於十二月杪，開始談判，日本方面曾因該國駐蘇大使館，主張以東京爲談判地點，蘇聯方面則要求在莫斯科進行談判，迄至此際，日本已允蘇聯之請。按蘇日兩國迄未訂有商務條約，此次談判倘能告成，將爲第一次云。

【美國合衆社東京廿四日電】此間昨晚宣布：蘇日兩國之「外蒙古滿洲國」劃界談判，將于十二月七日起在赤塔舉行。開始談判日期，係由蘇聯駐日大使史美丹寧及日本外相野村吉三郎大將昨日會晤時決定者。

美駐英大使
奉召返國
坎納特定下月初啓程
耶誕節前可返抵倫敦

【美國合衆社倫敦二十四日電】此間美國大使館昨晚宣布：美國駐英大使坎納特，奉國務院之命，返國述職，將于十二月三日由里斯本，搭乘美利堅飛剪號赴美，將於耶誕節前返抵倫敦。

【路透社倫敦廿四日電】今日此間官方宣布：美國駐英大使甘納第，被召返國述職，擬於十二月三日乘美利堅飛剪號自葡京啓程，耶誕節後即返倫敦。

英與自治領成立 訓練飛行員協定

【哈瓦斯社倫敦廿三日電】關于不列顛帝國各地集中訓練飛行員，聯合力製造大數飛機，以組成強大之空軍一事，英國政府頃與澳洲聯邦，加拿大聯邦，紐西蘭暨南非聯邦四自治領代表，成立臨時協定，就此項計劃實施時之經費問題，有所確定。按諸原來計劃，加拿大應成爲整個帝國之唯一的航空訓練中心，藉以避免一切人物力之浪費，澳洲聯邦與紐西蘭兩自治領對於此項辦法，業已完全贊同；惟南非聯邦政府則主張先令航空學員在該聯邦境內，經過初步訓練，然後派往加拿大「深造」。各關係方面會商結果，當即決定在各自治領境內，普遍設立初級航空學校，而以加拿大爲各地飛行員深造之中心。據聞依照此項計劃，每年約可造就飛行員二萬五千名至三萬名左右，此項學員一經畢業，即當編入英國空軍，或各自治領空軍服務。至加拿大所由被選爲飛行員訓練中心，暨飛機製造中心者，其理由有四：（一）加拿大在航空方面，業於最近數年中獲有重大進步；（二）加拿大商業航空員甚多，飛機場爲數亦復不少；（三）加拿大距離作戰區域較遠，不致遭受敵方攻擊；（四）加拿大工業發達，其對于不列顛帝國加速製造飛機一項方案，貢獻最多云。

英法聯合空軍 再與德機激戰
德機兩架分別擊落

【哈瓦斯社法國波默朗斯城廿三日電】英法戰鬥機數架，於本日午前在此間上空，追逐德國雙引擎飛機一架，並用機關槍加以射擊，德機中彈墜地，機內飛行員四人，均已焚斃。

【哈瓦斯社巴黎廿三日電】英國飛機多架，與德國飛機羣，本日在法國瑪納河沿岸夏塔城上空，發生劇烈空戰，德機一架，被擊落地，飛行員三人，用降落傘躍下，一人殞命，一人受傷，其餘一人無恙，當即被捕。

【哈瓦斯社巴黎廿三日電】總司令部頃發表第一百六十二號戰報稱：「我敵雙方空軍，本日在前線，頗爲活躍」云。

過去七十二小時 擊落德機十六架

【美國合衆社特派員漢彌爾巴黎廿四日電】法國高級指揮部，昨晚宣稱：英法飛機過去七十二小時內，擊落德國飛機十六架。德方飛機在西線全線及法國內地空前活躍。德機飛越法國內及巴黎時，飛行高度爲二萬尺。英法增加空軍反攻隊，以遏止德軍空軍活動。德機數隊，飛越法國東部及西線，自北海起至瑞士止。法方估計，自戰事發生以來，德機被擊落者，共計六十架。

英空軍七人 在西綫戰績

【路透社倫敦廿四日電】隨英空軍駐法之路透社訪員電稱：英機駕駛員七人，昨在西綫空戰中，擊落德機七架，英國駐法空軍司令部頃證實德方道尼爾式雙引擎單翼轟炸機四架被擊落於佛齊爾東南，另有三架墜於瑪恩河，茶龍與聖阿伏爾特及斯本維爾三地附近，其中有一架喪失與否，尚待證實；衆信該機已在德方陣線後墜地，英機悉數安返原防。陣地擊墜之德機，奔騰情形如下：英機兩架追擊德機一架，迫令道尼爾式機一架，在佛齊爾附近下降，德機駕駛員將該機直降深峽中，德機駕駛員出機外，並曳出受傷之瞭望員。當地某鄉民備有一枝槍手，奔過田野，欲阻其焚機，但該瞭望員以手槍對之，致無可爲力。駕駛員乃得縱火焚機。另一架德機在距空戰地約二十哩之茶龍附近墮地，唯機中備有駕駛員且未受傷，現已被捕，其他機員兩人張傘躍下，一死一傷。又一架德機在空戰地點外十哩處墜毀，其機體已炸毀。

德機在英國海面
埋置磁石水雷
有人目擊巨型飛機兩架
在沿海擲下黑色物多件

【哈瓦斯社倫敦廿三日電】據可靠消息：德國水上飛機多架，前昨兩日曾在英國東南部海面，用降落傘擲下磁石水雷多枚，均落于泰晤士河口及東南部沿海一帶，據該稱：曾見黑色巨型飛機兩架，在沿海一帶飛行甚低，擲下黑色之物多件，均未爆炸，旋即在海面飛翔一週，迨至英國驅逐機多架飛至，始乃逃去云。

【路透社倫敦二十四日電】現悉星期三夜低度飛過泰晤士河口之德機若干架，曾用降落傘擲下水雷，聞沿英倫東海岸飛行之德國水上飛機，從事埋置磁性水雷。據航業界意見，近日船隻之迭遭喪失，定以此故。據瞭望員報告；曾見有物從敵機下墜於海，並有一次見德國水上飛機一架止於海上，察其作用，顯爲埋雷，或與德潛艇有所接洽云。聞德國現有裝置特別設備，可攜帶炸力甚強的輕水雷之水上飛機，泰晤士河口，近曾發現浮於水面之水雷一具，用來復槍擊之而炸，聞此間專家預料有此利器，現正設法以抵制之。

英將採用特種船舶
掃除磁石水雷
西門財相昨向下院宣佈
海軍專家已有應付方法

【哈瓦斯社倫敦廿三日電】西門財相昨日在下議院宣稱：德國在英國附近海面，「秘密安放磁石水雷」，構成新的危機，英國政府當用盡一切方法，加以防止云云。此間消息靈通人士評論之曰：德國濫用此種水雷，雖足使英國輿論爲之駭異，但在英國海軍各專家，則初非意料所不及，並已建議用特種水雷掃除船，船身用木製成，以應付此項危機。（尋常船舶，船身均用金屬品製成，經過磁石水雷安放之處，即因磁石作用，將水雷吸至海面，而爆炸，但木製船舶，則無此弊。）緣磁石水雷，欲求有效，必須安放淺水之中，應付之法，乃由木製水雷掃除船兩艘，曳電線而行，吸引磁石水雷，使之爆炸；蓋由一般用特種設備，與磁石水雷相觸，促使爆炸，均無不可。此外，德國正擬出以新的海戰方式，無日不在計劃之中，近頃該國水上飛機，輒在各處海面活動，情形詭秘，苟非以燃料接濟，該國潛水艇，即係安放水雷，特此種水雷，要非亘甚著耳。

德機活躍

【海通社北京二十三日電】德國飛機，今日繼續在法國，作偵察飛行，法國北部，在午前十一時至十二時，發出空襲警報二次云。

【海通社日內瓦二十三日電】據此間探悉：巴黎於二十二日夜間，發出空襲警報，歷時一小時之久，行人三名，於穿過街道時被殺云。

希特勒昨日
大開秘讌
招待軍事領袖百廿人
商討此後作戰新方針

【美國合衆社特派員歐密脫柏林二十四日電】希特勒昨日午時，於總理官邸大客廳中，舉行秘讌，招待軍事領袖，出席者計共一百二十人。被招各軍事領袖等，以軍事情形報告希氏，此報告將影響德國此後作戰方針，官方對其內容，嚴守秘密，但衆信此後方針，將以在波蘭作戰之經過爲參考。

法總司令部公佈
擊沉潛艇兩艘
先由水上飛機發現
由驅逐艦予以擊沉

【哈瓦斯社巴黎廿三日電】總司令部昨日發表戰報稱：法國驅逐艦一艘，曾在最近三日之內，連續擊沉德國潛水艇兩艘。海軍部又於本日發表公報，詳述經過情形云：我國水上飛機一架，曾在某處海面，發現德國潛水艇一艘，該艇當即沉入水中，我機亦即在其沉下之處，擲下浮標，並通知在該區海面巡弋之各艦，當有驅逐艦「西羅哥」號（排水量一千五百噸）聞訊之後，立即趕往，在浮標所在地，投下水底炸彈兩批，未幾即見德國潛艇浮起，艇身極爲傾欹，歷十秒點之後，即行沉沒。越三日之後，「西羅哥」號在夜間復在同一區域巡弋，在月色朦朧之下，發見德國潛水艇一艘在海面航行，立即向其開炮射擊，旋復于該艇下沉之後，投下水底炸彈多枚，德艇一度浮起，轉瞬之間，即行沉沒，並有油漬浮起云。

德國新式空軍
擊落五法機
德稱新機具有巨大威力
內有炮位並置機槍四架

【美國合衆社特派員歐密脫柏林廿四日電】德軍高級指揮當局昨晚宣稱：德機於星期三日，擊落法機五架，此具有巨大威力之德機，擁有炮一座，機關槍四架，機中共有三人，每小時飛行速率三百哩。此德國新式戰鬥機之威力，當上週中飛襲倫敦時已經表現。高級指揮當局繼又宣稱：德機九架於星期二作偵察飛行時，曾將法機七架逐散，故偵察得以順利進行，但曾有一機曾被法機追迫，於弗萊堡地方降落。

壯丁被徵來華作戰
日農工大缺乏
陸省遣散受訓陸軍

【美國合衆社東京廿四日電】日本陸軍省當局，鑒于中日戰事發生以後，日本國內農工缺乏，昨日乃不得不下令再行復員在國內之一大部軍隊。本星期內陸軍省第二次宣布遣散正在受訓之陸軍，以助北海道等地區農夫之收穫。陸軍省並授權關西及九州區各師團長，縮短應被解散兵士之受訓時期，或將彼等受訓時期，展至收穫之後。

種德堂
國府註册 百年老店
注意地址 謹防假冒
英租界甯波路五一五號 電話九六二〇〇

申曲 大會串二天

今日假座中美電台 九〇九五九 電話 〇二七 波週

時間	節目	
12—3	新樂宮 敬文劇團合唱全部	遊五娘
3—4	沈筱英	曹家生
4—5	子雲劇團	
5—7	顧今才	汪秀英
7—8	王筱新	宋美琴
8—9	石筱英	衛鳴岐
9—11	周新馨	小秀山 小惠琴
11—12	王龍生	程稚仙

明日假座李樹德堂電台 三四三五九 電話 〇四九 波週

時間	節目	
12—3	新樂宮 敬文劇團合唱全部	宛小董
3—4	沈筱英	曹家生
4—5	王筱新	宋美琴
5—7	顧今才	汪秀英
7—8	衛鳴岐	石筱英
8—10	小秀山	小惠琴
10—11	子雲劇團	
11—12	解洪元 戴雪琴	陳鶴軒

報告 楊敬文 王別鑾 二位先生

買一送一
人參再造丸 大粒一元二角 小三角 中六角
人參大補膏 男女用 分瓶四元 每兩補
人參鳥鳳丸 調經止帶 每粒元半
參茸戒烟膏 戒補兼施 每瓶四元

冠新帽子公司
備貨充足 式樣繁多 專售帽子 定價低廉
全滬唯一 帽業權威
新式呢帽 九元
上海南京路中市冠生園對面 電話九二〇七三

上海短期管理學校
第十一期 招男女生
（科目）國文英文法文日文簿記中英打字
（時間）長班七時至八時 夜班五時半至九時
（開學）十二月一日（報名）自即日起（期限）三個月（學費）四元至六元
（校址）（第一校）華龍路 （第二校）白克路
章程備索

大美晚報
TA MEI WAN PAO
本報由（POST MERCURY CO. FED. INC. U.S.A.）發行
館設上海愛多亞路十九號
郵局信箱一五〇四
電話編輯部八五九八四
營業部八〇一〇五
電報掛號八四〇八
董事長及發行人史帶（C. V. STARR, President & Publisher）
副董事及總經理白羅司（G. C. BRUCE, Vice President & General Manager）
總編輯高爾特（RANDALL GOULD, Editor）

永安跑冰場
跑冰號碼獎券
今晚開獎
得獎極易・機會勿失
本場常備
精美大菜　特色茶點　地方雅潔　招待週到

儲蓄存款
美金或國幣均可開戶
▲保障穩固▲　▲服務週到▲
美商友邦銀行外灘十七號

生載鴻昌於葉行兌匯部三北匯款
請至永安街永安坊六號二樓
電話八二七五〇
匯往地點
鎮北　西門外永泰南貨號　施公山鴻生百貨商店　范市鎮德昌煙號　東華頭沈森泰南貨號
慈北　掌起橋良記米號　沈師橋肇昌煙號　觀海衛廣潤源醬園　鳴鶴場義成豐米號
注意．如有大數另議優待　寧波江北岸鼎昌隆稅行

專醫
前任梧州市衛生局局長
梧州市立醫院院長
郭太華女醫師
婦科
婦人久不受孕　婦人產後胎前　婦女花柳濁帶　婦女其他疾病
白克路卡德路口　電話三一九二〇　門診上午九時至下午二時　星期日至四時　診金二元　三角　出診二元

荷蘭向英提出交涉
反對報復舉動
倫敦負責方面認爲出乎意外
對德沉默而對英異議

（路透社倫敦二十四日電）荷蘭政府已對英政府提出交涉，反對英國所擬反抗德國水雷戰爭之商業上報復辦法，駐英荷蘭公使向外部聲明英國所擬報復辦法，使收受或運輸德國貨物之中立國受特殊之危害云。倫敦負責方面評論荷蘭此舉，認爲出乎意外；蓋以荷蘭對於德國之計劃欲以更大之損害，加諸中立國航業，不問其駛往何處或裝運何物，一律予以摧毀者，始終不發一言，而獨對於純以德國貨物爲限之英國舉動，則特異議也。邱吉爾所著之「世界危局」一書中，曾言及上次戰爭中之同樣辦法，謂：「中立國所當承認者，如一方面欲維持可剝削海軍強國各種權利之局勢，一方面又允許海軍弱國濫用其權力，則在事實上爲不可能，且亦非中立國之福也。」上述情形尤適用於今日；蓋中立國貿易今已因德國水雷戰爭之結果，大受損害，英國此舉不過爲對德之答覆而已。

德國支持戰爭之能力範圍愈廣，則中立國船隻與船員所受之損失亦將愈大，協約國之作報復舉動，適縮短德國摧殘世界貿易的能力之時間耳。德政府定早已料及英政府必有在公海上阻止德貨運輸之舉動，然英政府爲顧全中立國利益計，遲至今日始不得已而爲之。此間負責方面又稱：德國對於北海埋雷事之宣傳，矛盾不一，即在同一時間發出四種宣傳：（一）水雷係英方所埋；（二）過去數日中之沉船事件乃德國海上之勝利；（三）即使水雷係德方所埋，然國際公法允許埋雷以制敵艦，而在軍事考慮所需要時無須宣佈；（四）在海外航線會合之各點，予敵方以重創，此乃德國戰爭中之目的。至於水雷如何能在海外航線會合之點區別敵艦與中立船隻，則德方宣傳終未有所說明也云。

比政府亦已決定向英法提出交涉
比國各報大都贊成英國辦法

【路透社比京廿四日電】比政府頃已決定向英法交涉反對其所採抵制德國水雷戰爭之報復行爲。比國自由黨與社會黨各報評論英國之決定，認爲對德國海戰方法之抵制辦法，未可厚非，但天主教黨報紙則不著批評；在剛特發行之社會黨機關報謂：中立國對英政府之抗議，勢所必有，但對於德國海戰之方法亦應抗議云。比國工黨機關人民報謂：戰爭使中立國人感覺不便利，無人能否認之，惟英國並未擊沉中立國船隻或將其船舶與船員棄諸海上，藉其浮沉云。

【海通社比京二十三日電】據此間探悉：比國政府，業已決定，向英法兩國政府，提出抗議，反對同盟國所宣布之新封鎖計劃云。

英東部海面水雷皆係德國所安放
義大利人民報昨日發表評論

【哈瓦斯社羅馬廿三日電】義大利人民報，頃就海戰情形，發表評論，略謂：英國東部海面，原係航行安全區域，殆至上星期六日爲止，並無輪船因觸及英國在沿海一帶所敷設之雷網而沉沒者；但最近數日來，航行該處海面之輪船，相繼失事十餘艘之多，足見此皆德國潛水艇安放水雷所致。

【海通社阿姆斯特丹廿四日電】……，闡述英國情報處鼓動他國船員怠工之風潮，據稱：自

電】荷蘭駐英公使昨日往外部拜會，外次賈德幹爵士，予以接見，聞該公使曾以照會一件，面遞賈氏，並申釋荷蘭政府對於英國宣告（爲抵制德國出口商品計，擬再採取封鎖之措施）所具之意見。消息靈通者稱：荷蘭政府提出照會之內容，詳陳英國封鎖新措施，對於荷蘭貿易及運輸之影響，以及荷方所受之重大損害，請英國政府予以注意。

柏林官方發表文告

【海通社柏林二十四日電】此間官方，於昨夜發表文告，宣布英國情報部各項活動之消息，略謂：自一九三七年十一月至一九三八年十一月，英國情報部對輪船多艘，實行破壞工作，曾毀壞船隻數艘，船員亦受傷害。被破壞之船舶，包括德，義，日，中國之輪船。依據史蒂芬斯上尉之報告，及德國官方之調查，現已發覺各項事實如下：破壞輪船工作之主犯爲德國亡命者波特煦，而教唆者爲英國情報部，波特煦於一九三八年十二月間，因德國警務人員向中立國警務人員提出要求，曾被逮捕，但英國當局干涉該案後，即獲釋放，因丹京法庭，當時波特煦已被拘禁九年六月，已於一九三九年間，以英國間諜之罪名，判處徒刑。

【海通社柏林廿四日電】「人民觀察報」刊載一文

一九三七年十一月十八日與一九三八年十一月二十七日之間，發生因怠工而船舶爆炸之情事，達十五件之多，首先遇難者爲德船，其後同遭厄運者，有義日各國船舶，其中有數艘完全炸毀，炸死多人，經各方調查之結果，所有發生爆炸之船舶設備之喞筒，多於事前先被毀壞，以致爆炸發生，極難救濟，所有引起爆炸之物，悉爲設有時計之炸彈，蛛絲馬跡，如出一轍。

荷蘭代表團仍留駐倫敦

【路透社倫敦廿四日電】在英進行談判之荷蘭戰時貿易代表團前有擬即返國向政府請示之說，今日據官場宣布荷蘭代表團將仍留駐倫敦。

德方表示加緊海戰
以答復英國之手段

【路透社阿姆斯特丹廿四日電】德方人士告中立國駐柏林訪員：「吾人將加緊水雷戰，以答復英國最近之手段，德國將在英國海岸外敷設水雷，德國認爲自己有埋雷之完全理由，並不破壞國際公法；海牙公約固禁止在航路與敵國港口置設水雷，但英政府使貨輪武裝，並用護航艦，已使此等港口成爲戰區」。

英掃雷艦觸雷沉沒

【美國合衆社倫敦廿四日電】海軍部昨日宣稱：英掃除水雷艦「阿拉貢納」號觸雷沉沒，傷四人，英輪「羅蘭」號於北海觸雷沉沒，船員十五人獲救，其餘船員，蹤跡不明。

荷向英外部送備忘錄
商中立國船隻航行事

【美國合衆社特派員顧氏倫敦廿四日電】據此間昨晚消息：自上星期六至廿一日犧牲於德水雷下之船隻，又增加四艘。此四輪計爲希臘輪「愛蓮那」號、英輪「塞爾拜」號、英輪「婁拉陀斯」號，法輪「聖克萊亞」號，英輪「婁拉陀斯」號（二四九五噸）係於星期二於英東部海面沉沒，船員廿六人均被英艦救起；「聖克萊亞」號於星期一在英東南海岸沉沒，此爲法輪之犧牲於德水雷之第二艘，船員十一人失蹤，獲救者僅一人。「塞爾拜」號係於蘇格蘭沿海沉沒，船員十二人失蹤，獲救者五人。十九日於法沿海被擊沉之英輪「達林諾」號獲救人員十一人已於昨日抵達東部港口；失蹤船員十六人，仍無音信。此獲救之十一人先曾於潛艇上度過三日，始遇一義輪，將彼等載至英國。張伯倫昨於下院會議中，對於將德俘虜囚於英艦上以爲對付德國之非法設置水雷之舉動，加以拒絕。荷蘭公使昨訪外部，遞送備忘錄，對中立國船隻航行之事有所商議。

【哈瓦斯社廿二日倫敦電】頃悉英國輪船「達林諾」號（載重一三五一噸），已于本月十九日被德國潛水艇擊沉，船員脫險者十一人，現在英國東部某港登陸，其餘十六人，不知下落。又有英國漁船「蘇爾班」號（載重二八七噸），亦于本月二十一日在蘇格蘭海面，被德國潛水艇擊沉，船員十二人，獲救者僅七人。

中西大藥房　全市總支店
九星維他命麥精魚肝油
買一送一　二壹萬瓶
大瓶二元小瓶一元　律照原定價八折計算

經濟大聽　犧牲壹千聽
特價　拾圓五角　原價國幣十六元
壯年：精神飽滿　老年：氣血旺盛　兒童：身體健康　婦女：容光煥發
助長發育　氣力充足　老當益壯

止咳化痰
痰敵　大瓶二元四角　小瓶一元二角　一元八角
止肝胃痛
胃鑰　片大瓶二元　小瓶一元六角
維他命童雞汁
維他命牛肉汁
新腦筋補神露　一律八折優待
九星奇效發乳藥　十年信譽風行全國
滴滴嬌　百日靈　一元
霧百靈　預防痧子　兒童痧子百日咳及傳染性各症
美麗牙膏　一元四支
金嗓子保喉片　喉症盛行季節宜備
雪白霜　每瓶九角
電話 92727 便利迅速

政府註册　上海小西門口
朋壽堂藥號
本號秘廠無錫用惠泉水杜煎虎鹿龜驢諸膠歷年陳積甚多歡迎同業批發驢膠五斤起碼格外優待
加料人參再造丸　大粒一元六角　小粒四角　八角
眞實全鹿丸
林文忠公膏
朔望十五號再放九扣
十全大補膏
二儀膏　代參膏　參芪膏
精良飲片　靈驗丸散　貨眞價實
（夏歷十一月朔日起本號正式開張紀念一年一度大廉價十天請注意）
八仙橋小菜場口　電話八二七七〇

白濁白帶
贈送試服
▲保可斷根之淋藥！
▲負責根治白濁白帶，試服後始收醫藥費，
▲淋藥專治白濁白帶，試服一瓶必見效，
爲試驗靈驗，茲爲實驗功效計，不惜犧牲，
職藥特持送試服一瓶，倘試服一瓶無效，
中華全國合法註册
任君明牙醫師
照舊收費並不加價
南京路大新公司東部精益眼鏡公司樓上　電話九六六三七

濟華醫院
本院設在法租界亘覆達路八〇五—八〇七號（古拔路口）交通便利，鬧中取靜，設備周全，較具林園之勝，電話：七四三五六
病房：分頭二三等幽雅宏敞，特請專科中西名醫駐院治療
診例：門診上午十至十二時　出診下午五至七時　施診給號上午九至十一時　急症隨請隨到
西科：備有出院接生安全劵每張八元平民安全劵每張三元注射材料手術等費一應在內（須先掛號並）
院內附設產科施濟部每日只收飯費三角（其餘分文不取）
電療：X光檢驗身體僅收一元人工氣胸治療短波透熱電療人工太陽燈取費低廉
院長　德國漢堡大學醫學博士　徐濟華啓
惠生產科醫院
出院　住院　接生　預先掛號　一律四元
除飯費外所有院費醫藥費手術費等費針費完全包括在內
凡有貧苦購費團體機關來函證明完全免費一律不收分文
便利市民　發售安全劵每張祇收五元
凡購安全劵可以隨時邀請出院接生，或住院接生所有醫藥費手續費針費院費掛號費等完全包括在內，毫無額外費用
院址北泥城橋西首愛文義路一三〇號　電話90274及94783　院長施汝敏任丰陸君維
老白濁患者鑒
白濁治療與手技
白濁一症，不論急性慢性，決非吃吃藥打打針，必須予以手術療治，打針用電及普通尿道注射，能心證此言，而其療效殆不能徹底斷根，白濁治癒後，電灼切開，始克根治，用手術療法，治療尿道任何固頑老白濁都得以點滴洗液檢查，輕鬆適宜，擴張道鏡，頭得按摩等法，有顯著之效，消毒最高愈，使之檢驗，乃醫學所稱……
▲醫師爲余允鈞　▲地址：天津路口恆利大樓一樓一〇七號　▲門診：上午九時起晚七時止，星期日下午停診
明日上海賽馬　下午一點十五分起　共賽八次
入場券：會員看台每位五元，來賓看台每位一元
凡萬國體育會正式會員及普通會員均可佩用會員徽章免費至會員看台，來賓注意一切徽章及門劵均必須佩於顯明之處，凡十七歲以下之兒童不准入場，務請來賓勿攜帶兒童入場
搖彩票：自第二次起至第六次每次每號二元，第七次與第八次每次每號五元，全天七次（即套頭票）自一號起至六百號止概可預定每號二十元
上海跑馬總會啓

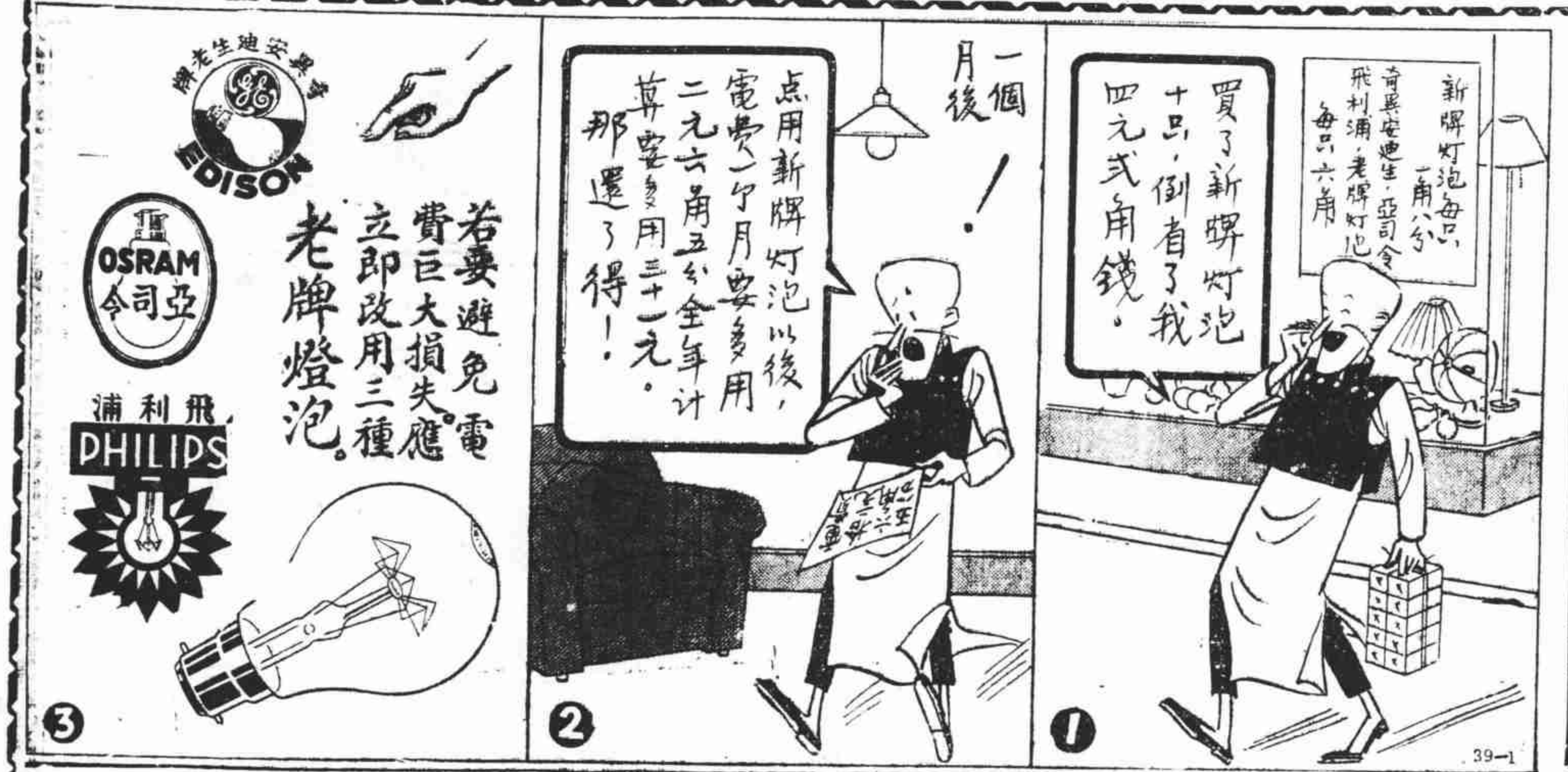

冠生園

廿一週紀念

大減價

明日開始

一年一度。酬答顧客

全部貨品。忠實減價

聯合總支店及分銷處六家隆重舉行三星期

前任首相再拜新命

羅馬尼亞新閣組成

蒂杜萊斯哥任總理新閣員已宣誓就職

德貿易使節團已返國

【路透社羅京廿四日電】羅國阿格吐安呂內閣在德國貿易使節團抵羅京後，意見參差，已於昨日辭職，前任首相泰泰里斯柯現已組成新閣。泰泰里斯柯係國民自由黨領袖，該黨乃保守分子與國民主義者所組織，一九一九至一九二八年在已故白拉蒂安呂領導下，曾掌政治最高權。上次大戰時，該黨擁護協約國反對首相馬奇洛曼之中立政策。阿格吐安呂內閣之下台，乃國民經濟部長布車裕發表之辭職所促成，緣布車裕發覺德國貿易使團與羅國目前之對外貿易制度不能符合，乃請求政府採行一種出入口之新制度，政府不予接受，布氏乃辭職；聞德國代表團此行所得甚微，今已返柏林矣。

【美國合衆社羅京廿四日電】前任羅馬尼亞首相蒂杜萊斯哥，經國王卡羅爾之請求，今日企圖組織新內閣，以繼昨日提出辭呈之亞傑多亞努內閣。

【海通社羅京二十三日電】亞傑多亞努內閣，於今日午後，宣布辭職後，前駐法大使恭達萊斯古，即於數小時內，組成新內閣，新閣員均已於午後，舉行御前會議時，向國王加洛爾二世，宣誓就職。自一九三三年至一九三七年，泰達萊斯古，屢任閣員及總理，並任國王顧問，及駐法大使，留法一年半，茲今夏始返國云。

德圖與羅簽訂新約

取得開發財源權利

【美國合衆社羅京廿四日電】此間昨晚消息：羅馬尼亞內閣，昨日因德國向羅馬尼亞要求原料，尤其煤油及禾穀，提出辭職。當內閣多數閣員拒絕德國要求時，軍備部長及財政部長，展期三晚同時提出辭職。首相亞傑多亞努，乃向羅王卡羅爾提出內閣總辭呈。一般認組織新內閣，接受德國一部份要求，以滿足德國之舉，並非不可能。德國駐羅馬尼亞商業考察團團長，昨日仍逗留羅京，但其他團員則已遄返柏林。該團長將與羅馬尼亞作無定期商業談判。羅馬尼亞業已與德國簽訂關于植物油協定。德國現企圖與羅國另訂新約，予德國開發羅國財源之主要商業權利。

傳南國內閣亦將改組

【哈瓦斯社南斯拉夫國京城廿三日電】盛傳資維哥維區內閣，即當實行改組，據攝政保祿親王，曾于昨日接見內閣協理馬却克博士（克羅地族領袖）今晨又二次予以延見，政界人士咸加注意，但謂內閣備將局部改組云。

波政府遷至安若城

召集閣議

由總理發表演說報告聘英國經過

【哈瓦斯社巴黎二十三日電】波蘭國中官機關柏德通訊社，頃發出消息稱：波蘭國政府昨自巴黎遷至安若城之後，頃于本日午後，召集內閣會議，當即由內閣總理薛戈斯基將軍，發表演說，報告最近聘問英國之經過情形，并謂：「吾人在各國所承認享有主權之區域內舉行內閣會議，此乃第一次。茲願申明，我國目下雖在艱難困苦之中，但深信必能渡過難關而愈臻強盛，愈形明朗。吾人具此目標，自應集中精力，完成偉業。此爲吾人所不能想讓者。厥爲吾二千四百萬同胞，正在水深火熱之環境下，與敵人堅苦奮鬥，吾人實對彼輩負有責任，決不能使之失望」云。至此，全體閣員起立靜默一分鐘，追悼爲捍衛祖國而犧牲之軍民。

【海通社日內瓦廿四日電】昨晚此間接得巴黎通訊稱：前波蘭政府要人出亡法國，近已遷往法國西部之昂熱，在巴黎所設之行政機關，閉關於此次作戰目的之問題，英法與波蘭之見解頗有不同，波蘭領袖堅持東波蘭必須還給波蘭，而英法對於業經蘇聯佔領，且已歸併白俄烏克蘭蘇維埃共和國之內，東波蘭不擬恢復，波蘭領袖關於此事發表意見，頗爲熱烈，法國政府認爲無與彼等多辯之價值，因此現在波蘭領袖在巴黎實行政機關之西遷云。

荷蘭汽車被擊事件

官方發表文告

【路透社阿姆斯特丹廿四日電】關於七月九日德荷邊界附近文洛地方荷蘭汽車一輛遭遇槍擊事件一案，半官方頃甫發出文告，據稱：此荷蘭汽車內有二英人，彼等曾出示憑證，表示彼等獲得許可與德人相接觸，以研究和平締約之可能性；荷蘭當局因本國守中立，乃派荷蘭軍官一員，伴同英人前往，加以監視。據荷蘭方面之消息：當此汽車適在邊界前停下，而車客兩人下車時，突遇六人開槍射擊，結果一元一動，旋有一車自德境越界而來，將荷蘭汽車與中彈者兩人及車中諸人，一併曳入德境。電聞報陳述此事之要點，謂：「此事發生於荷境，乃無可疑者，實行狙擊之人，遺下手槍一支，槍彈血跡與足印，此等德人實屬破壞荷蘭之中立，並犯荷蘭法律規定處以重懲之罪行，兩荷人與兩外人自荷境被綁入德境乃爲事實，其中至少有一人已在荷境被殺害」云。路透社探悉：此事發生後，此間消息靈通人士相信：兩英人中之一，已被殺害者爲史蒂文斯上尉，德方對渠將否解送審訊，尚待日後視之。按：史上尉爲英領署護照處主任，數月前曾因辦理德籍移民事往文洛一行。

蘇聯真理報論

世界和平運動

反對帝國主義戰爭

【塔斯社莫斯科廿三日電】真理報登載「和平運動」一文，內稱：「工人階級一致反對帝國主義戰爭。反戰和平運動現日益擴大。英國蘭開夏及南威爾士礦工，蘇格蘭北部及東部鐵道工人，木工，建築工人及電力工人工會，倫敦各區化學及機器工人均擁護蘇聯之和平政策，要求停戰。英國工人階級之和平運動在各地均得響應，而尤以美國及加爾各塔之紡織工人擁護最烈。法國及各中立國之反戰情緒亦日趨高漲。荷蘭聯合工人四百萬名之產業工會代表大會業已進行反戰運動。賓西凡尼亞州西部採礦，玻璃，製鉛，電力及建築等業地方工會聯合理事會已發表宣言，攻擊美國之戰爭政策，鋼鐵業工會並發表告工人及各公團書，要求採取行動，以防止美國捲入帝國主義戰爭。據美國輿論研究院最近調查結果，所收答案百分之六十九主張停止戰爭。此外非列賓及大多數拉丁美洲國家亦遍佈反戰運動。此運動之必蒙蒙勞動大衆擁護不爲世人所歡迎」云。

蘇聯建議

芬不接受

【路透社芬京廿四日電】芬蘭總理卡容德昨夜聲稱：芬蘭政府認爲無接受蘇聯最近要求之可能，蓋接受之，則無異破壞芬蘭之中立，並將第一流防禦工事移交外國也。（按蘇聯之要求，含有（一）互助條約；（二）割讓列甯格勒區之芬蘭領土，以換取喀來里亞之一部份；（三）割讓芬蘭海灣中若干島嶼，作蘇聯海軍根據地等項。）

德駐美大使館

添設海空參贊

【哈瓦斯社華盛頓二十三日電】此間德國大使館，頃已添設海軍參贊空軍參贊各一員，由該國海軍官羅勃斯與著名飛行家李合爾，分別任職。按：羅勃斯在上次歐戰時，曾在德國艦服務，最近則爲該國齊柏林飛船公司駐紐約代表。

社評

美國的確切表示

美國副國務卿威爾士昨日發表談話，否認關于美日商約廢止問題的謠言，威氏明白指出：無論在華盛頓或東京方面，決無關于美日貿易談判的進行。

這番談話，可說是簡單，明白，確切。自七月間美國宣佈廢止商約後，日方即開始放造空氣，現在波氏既有這樣明白確切的表示，日方的謠言，已不攻自破。

很可能的，威氏發表談話的動機是因爲東京方面宣傳成立新中央僞政權。無論日本以爲汪氏是一個怎樣了不得的人物，華盛頓當局却以爲汪氏所唱的是獨腳戲。除了日人和汪氏本身之外，絕不能代表一般中國民衆。據華盛頓一般人的意見，汪政權的成立，並不能解決任何問題。相反的，汪政權的成立，將引起更嚴重的糾紛。我們認爲：新政權的成立無非是協助日方排斥美國在華貿易。

日人在這個所謂「獨立中國政府」一幕後，必將進行他們排斥外人利益的勾當。在這種情形下，美國決沒有與日本談判新商約的可能。明年正月二十六日起，美日商約廢止開始生效，以前日本請美國所嘗試的痛苦，自己也得嘗試一下了。這並不是報復，這是極公允的辦法。美國這樣做，並不一定希望日本立即改過，美國覺得她應該這樣做，所以就這樣做法，有什麼表示，至于日本對日方本身的事情，美國以及其他各國正直人士，都希望日本改變對華政策。但是日本是否這樣做，當然是日本的自由，他人無容置喙。但假使日本繼續摧毀美國貿易，它本身的貿易也將被人摒棄。這算是極公平的新法。

金城大戲院

北京路貴州路口

今晚九時隆重獻映

描準沉酒于聲色犬馬的青年男女投下一顆大炸彈

溶喜劇悲劇滑稽劇諷刺劇于一爐價值連城

座價 六角 八角 一元 一元二角

柳中浩 監製　張石川 導演　徐卓呆 編劇

亦莊亦諧 有哭有笑

周璇唱「天堂歌」「難民歌」

周璇 領銜　白雲　龔稼農　袁紹梅　周曼華　白燕　徐風　周起　蒙納　合演

七重天

陸離光怪如萬花筒！錯綜變幻如百寶箱！

蛇神牛鬼的世界　城狐社鼠的天下

魔天大樓乃藏垢納污之所！神祕淵藪多作奸犯科之流！歡樂場中皆醉生夢死之徒！

國華影業公司 新型現實作品

請用 吉利藍色刀片

吾人日常剃鬚。須注意每次剃鬚之平均費用。劣質刀片，殊不耐用。看似廉省，實不經濟。惟用新式吉利藍色刀片，則因其鋼質特堅。刃口耐用。非但剃鬚之時。貼切爽滑 而且每一刀片，能供多次完善之剃鬚。平均計之，每次之費用，殊屬輕微。

藍色吉利全套剃鬚妙品，計有中截狹溝雙邊開鋒之藍色吉利刀片三張，真正吉利剃刀一柄，合裝於藍色吉利琺瑯鐵盒中。

Gillette

百貨商店、各大藥房均有出售

K2

新新公司

綠寶香皂 發行紀念

大減價大贈品

◀祇有明天良機勿失▶

綠寶香皂製造法在三樓公開表演

贈送綠寶香皂 購二元以上贈一塊 ……

樓下服式部：大量犧牲 最後一天 名廠衛生衫褲 明天半價 存貨無多 售完爲止

文房部：大號派克真空管筆 特價七十六元；二號派克真空管筆 特價五十元；大號派克墨水筆 特價二十八元半；加贈派克快乾墨水一瓶；祇有明天 最後機會

電燈部：省電耐用 綠寶燈泡 每只減沽二角二分（原價每只四角）；新式 電石車燈 每只四元

玩物部：巨型飛機 每架一二元 兒童恩物 削價犧牲 參觀比較 無任歡迎

參燕部：山東純黑驢皮阿膠 每斤一二元四角起

新開

南天飯店

廿六日開幕

經濟學菜 蘇州麵飯 太牢食品

地址 南京路廣西路三三七號

請君光顧 竭誠歡迎

諸虛祇須一補

百齡機補虛有獨到功效

血虛則面黃肌瘦　氣虛則哮喘咳嗽　陰虛則夢遺滑洩　脾虛則胃呆退食　腎虛則腰酸背痛　百齡機爲專治諸虛百損之清補妙品　有悠久之歷史　有獨到之功效　凡患各種虛症者　初起服一二旬　久病服二三月　即覺脾胃兩健　氣血俱旺　心神安適　精神振作　體質日臻康強　而收却病延年之功

全國各大藥房及各大商店均有售

上海白克路二百五十號 九福製藥公司發行　電話九二〇四二 九三一八〇

滬角幣存底甚裕 決不致發生恐慌

近日稍感缺乏由於奸商作祟 銀錢業商會等刻正設法防止

近日本市角幣又繼分幣而發現恐慌，其原因不外奸商惟利是圖搜購所致，此事已引起錢業及市商會等嚴重注意。據中行某君語記者，近日市上角幣券之缺乏，正如分幣芽萌，蓋奸商近搶分幣券而收角幣。緣淪陷區域分幣角幣俱感缺乏，如能將分幣角幣攜入淪陷區，每元可賺一角至二角利益，故雖普通商人，亦相繼收購，現中行已與銀錢同業商得補救辦法，停止大量分幣角幣兌出，現中行分幣角幣存底甚裕，此種破壞行爲，決不任其滋長。滬有關各業，茲已商有一致辦法，決不使角幣發生如分幣恐慌地步云云。又據商會調查：近確有大批奸商以一元購買九角五分之分幣券或角幣，除已通告各業注意外，現將通告全市人民，勿輕信謠言，收藏角幣，以增加流通困難；蓋目前本市銀錢業及中行刻正有大量分幣角幣，斟酌需要情形，隨時發出接濟，如市民能共同防止奸商吸收，則此種恐慌，決無法加諸於吾人云云。

馬相伯逝世今日三七 天主教有追思儀式

晨在天主堂舉行彌撒 五七之期將尚有舉動

百歲老人馬相伯氏逝世後，今日爲三七之期，本埠公教進行會及馬氏在滬戚友，發起爲馬氏三七追思彌撒紀念，於今晨七時半在天主堂舉行，參加教友及各界仕女五百餘人。該堂正中設追思亭一座，亭中放置假定馬氏之靈襯一具，覆以軟緞，四週燃點白燭，七時半鐘聲大鳴，追思禮開始，主祭神父張德羅，陪祭宋神父賈神父率領與祭人員，衣教服步登恩臺即舉行彌撒禮，由朱志堯之子朱希聖奏琴，天主堂藤院長領導唱經，樂聲悽愴，哀感動人，彌撒禮既畢，主祭陪祭步繞追思亭爲遺體祝福，至八時一刻禮成而散。又據徐匯中學校長張德羅神父語記者：馬氏逝世後，本埠公教進行會按照天主教禮節，爲超度歸主教友起見，已分別自相老逝世之日計算，在「三朝」「頭七」「三七」舉行追思彌撒禮。依照禮節，逝世後之三十日亦爲重要追思之期，公教進行會或擬於五七之日，再舉行追思儀式；惟將來地點何處，尚未決定。本校係相老幼年最先入學之學校，最近檢得數十年前學生受奬存卷，在咸豐七年間，相老會受本校西文獎金第一名，並連續達三年之久，足見相老幼年時期，已孜孜勤學，現本校已將該項存卷，鄭重保管，作永久紀念云云。

偽軍爭利火併 到處演出醜劇

浦東南匯縣祝家橋鎮，爲偽「軍」互相覬覦爭奪「稅卡」利益之地，二十日午夜，又發生偽偽衝突之慘劇，該處並無日軍駐紮，兩「偽軍」驅使部隊，互相以搶步槍射擊殘殺，傷亡二十餘人，當地平民，又飽受一場虛驚。

「自衛團」解散後 尚圖掙扎恢復

盤據於滬西曹家渡一帶之所謂「自衛團」，於本月十日有團員十六名被英國防軍繳械拘留旬日釋出後，氣焰已衰，主持該「自衛團」之幕中人，突於昨日宣告將該「團」解散。白利南路盧薛宅九十三號該「自衛團團本隊」之木牌，亦即撤去。惟若輩烏合之衆，一旦受此打擊，不能再專狐假虎威，情急智生，竟於今晨向滬西各商舖要求聯名蓋章，懇請恢復該「自衛團」之存在，如有不遂，即出手槍恫嚇，必以達其目的而後可。至於滬西市民對於該「自衛團」之瓦解，聞者莫不稱快，故今後果得死灰復燃，又將受累不淺矣。

大美公司英籍職員寓所 晨遭日軍搜查

清晨破門而入結果無所獲 英領署將向日方提出抗議

大美印刷公司職員英人桑吐斯君之寓所，今日清晨突遭日本海軍陸戰隊武裝兵士之嚴厲搜查。桑吐斯君之住處，係在北四川路五〇六衖二十四號，今日清晨三時，突有日本海軍陸戰隊兵士一小隊，蜂擁馳至，其時桑吐斯君及其家人，均在好夢方酣之中，至是乃被此輩日兵之強烈敲門聲驚地驚覺。桑吐斯君之妻兒，乃即披衣而起，迨至啟門出視，未及發言詢問，而此輩寒夜叩門之不速之客，即已一擁而入。武裝日兵於進入桑吐斯君之寓所以後，即留六人守於門首，其他二人，則巡行闖入內室，目光四射，意在實施搜查。其時桑吐斯君，業已窺知彼輩之意嚮所在，爰乃立即出示其英籍護照，并向彼等說明渠之闔家諸人均爲英籍人民；但此輩日本兵士之態度，極爲傲慢，彼等對於桑吐斯君所作之解釋概予置諸不理，且更進而嚴詞詰詢桑吐斯君之姓名，旋復悍然開始其翻箱倒篋之嚴厲搜查，直至彼等認爲可以適可而止之後，始乃結隊鬨然而去。事後桑吐斯君乃將此次遭遇日兵無理搜查之經過，據實報告駐滬英總領署。據聞英領署據報後，業已準備向日方提出抗議。

黃浦浚疏可望恢復 日圖改組濬浦局

停頓行將兩載之黃浦浚疏工作，據悉經上海領事團與日當局頻頻談判之結果，可望於下月一日起，恢復進行。該濬浦局「復興」鉅型挖泥機，戰前原以鉅大代價向德國訂購。其機身之大，占世界第二位，詎運滬不久，適戰事猝發，旋爲日方扣留，致浚疏工作停頓兩年，吳淞及黃浦之河床，日益見淺，本市馬路，每於大雨後，積水泛濫，致即航行方面，亦殊蒙影響，較大之船隻，因河床日淺，無法駛入黃浦停泊，改泊吳淞口外，並悉濬浦局或將改組，由稅務司羅福德，港務長杉山，與「江海關監督」李健南任理事，並由日人任其他職位，幫同協助浚助工作云。

外匯平穩 金價微落

今晨外匯市況，潛勢甚穩，午收先令仍爲五辨士二一八七五，美匯仍爲八元四三七五。金價微落五元，午收爲三千七百二十八元。公債起落不定，卒告微跌五分至一角半；收盤價錄下：統戊四七．九〇，丙種四七．一〇，乙種四八．七五，甲種五七．一〇。

郁華被刺案 捕房嚴偵中

江蘇高等法院第二分院刑庭長郁華，於昨晨遇暴與世長辭後，遺體即已舁送馬白路中央殯儀館，定明日下午二時大殮，僉郁氏爲官清正，故聞耗識與不識，同聲痛悼。郁氏富陽人，戰後其母在鄉慘遭炸死，其夫人又於年前在先施公司前遇彈罹難，茲本人又遭暗算，亦云不幸。現捕房方面正將當場檢獲之子彈，並根據種種線索，嚴密偵查，務獲兇犯究辦云。

來函

逕啟者，今閱貴報所載敝公司代理挪威輪蘇盛號試航溫州一節，查敝公司在最近期內並未代理任何船隻，諒係別家所誤。爲特具函奉達，祈即更正。（下略）泰泰汽船公司船務代理部啟

大興洋酒食品號

洋酒部

紅牌威士忌 每瓶拾七元九角半
強海威士忌 每瓶拾九元九角半
白馬威士忌 每瓶拾九元九角半
三星斧頭白蘭地 每瓶念二元四角半
大瓶怡和啤酒 每打七元
以上各貨恕無贈品

代乳粉部

一磅裝好立克代乳粉 每瓶六元九角半
二磅半美女牌代乳粉 每聽七元九角半
大聽華福麥乳精 每聽九元九角半
三磅裝勒吐精代乳粉 每聽拾三元九角半
五磅裝克寳代乳粉 每聽念九元九角半
以上各貨恕無贈品

糖果部

馬寶山餅乾大減價 贈品一星期

馬寶山大梳打餅乾 每元二磅
馬寶山拍得巴餅乾 每元二磅
馬寶山寶石餅乾 每元二磅
馬寶山家歡餅乾 每元二磅
馬寶山牛奶餅乾 每元二磅
馬寶山鹽素餅乾 每元二磅
馬寶山波士頓餅乾 每磅六角
馬寶山早茶餅乾 每磅六角
馬寶山各種夾心餅乾 每磅七角
馬寶山奶油梳打餅乾 每磅八角
馬寶山小圓餅乾 每磅八角
馬寶山椒鹽梳打餅乾 每磅一元

土產部

三北荳酥糖 每元卅包
美味醉蟹 每罈六角
甯波水磨年糕 每元五斤半
湖州火腿荳沙粽子 每元十八只
以上各貨恕無贈品

購貨滿洋一元 贈送三北荳酥糖二包
購貨滿洋二元 贈送白雪公主糖菓一袋
購貨滿洋三元 贈送美女牌葡萄乾一包
購貨滿洋四元 贈送福祿鴛鴦杯一只
購貨滿洋五元 贈送老牌黃埭瓜子一聽
◆多購多贈◆依此類推

歡迎電話購貨請撥七〇三六七號七一五八三號
隨接隨送迅速便利批發價目格外克己地址霞飛路福開森路口

徐重道國藥總分號十四家聯合明日大減價一天　醫方配藥九折　其他貨品九折

徐重道國藥號
全國最大　分店最多　貨品最好　價錢最巧

參桑百補膏　人參再造丸　補腎固精丸　化痰止咳丸　筋骨痠痛藥　婦女調經藥　婦女白帶丸　五淋白濁丸　清血解毒藥　小腸疝氣丸　肝胃氣痛散　止咳杏仁精　接方　送藥　代客煎藥

總號上海愛多亞路　電話九一一三三號

雀斑　免費除根
劉丁大夫發明雀斑除根藥將近十載發行以來著此藥不偽皮膚不痛十日之內完全除根不留跡不再復生茲爲平民便利計特此減價，無效退換藥費，限五人免費（但須掛號四角）派克路六十五號一百十九號電話三三四二〇上午十一時起下午四時止，雀斑除根藥每瓶仍售三元半　英華街二馬路　正威藥房經售

疥瘡藥　當月見效
此藥專治男女皮膚濕毒疥瘡乾瘡疥泡坐板瘡身癢作癢速來購一付當時止癢每盒四角一週服用迅速保證不付五角愈英界馬路廣西路東發六四九五號橋林藥房

止痛白濁丸
專治白濁血淋下疳小便刺痛撒尿破口帶爛毛症久淋精一付保證好剪起不固酸痛症等新虛付一元不好兩付除根六八折

喉痛奈何
一見喉間疼痛發炎作紅症象發生亟取紐藤豐一片溶解于半杯溫開水中用之嗽喉即能迅將喉部病菌滌除使疼痛停止而促患處速愈爲現代醫藥科學產品紐藤豐善能防腐殺菌止痛消炎其所含藥料堪稱最好不論內服薄喉均屬有益無損凡用之以解喉痛散風寒退燒熱感冒止頭痛牙痛耳痛神經痛腰風痛坐骨痛瘋濕痛月經痛以及割傷灼傷燙傷創傷種種因傷疼痛均可賴其功而奏迅速安全有益之效果
紐藤豐各藥房皆有出售或向上海江西路四五一號拿康士醫生藥局函購

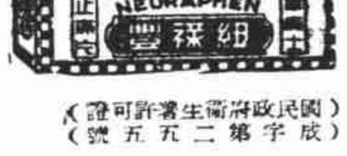

（國民政府衛生署許可證成字第二五五號）

瘦皮猴

時光

這個終年都祗是穿一身黑色破夾襖的孩子、既瘦又黑的臉孔，水汪汪的一雙眼睛，常常釘住了人們，好像正要探求什麼似的。

他沒有父母，沒有家，連他自己也不知道他是從那裏來的。他沒有名字，小六子，小三子，他們都稱他爲瘦皮猴。人家都說他至多不過十一二歲，但他自己堅持着說是十七歲了。

身體是從小得怪可憐，誰會相信他已活了十七歲！因爲他在人世間所取的營養是那麽的少，恐怕他在一年中所得的食料，還還不及富人家裏，一只哈巴狗三五天飲食所費的價值！

他很笨，他並不聰明，所以他不知道想出一條足以保護自己的方法，他沒有防身的武器，也不懂得爭取生存的方法與手段，他像一條沒有保護色的蟲子。

日間，他從這條馬路蕩到那條馬路，用他尖銳的目光，找尋他可以果腹的東西，有機會倒倒冷飯，肚子餓極了，看見人家廚房裏丟出來的蘿蔔根，小孩子吃剩的饅首，立刻飛快的俯下身子拾起來，拼命的向嘴吧裏塞。注意垃圾桶裏有沒有破皮鞋，破皮夾一類的財物，他掏到了，或偷到了一些東西，便認爲那是希世之珍了。

破皮鞋，柴片，鉛罐，煤屑……他掏了去，立刻在舊貨担里換到了一二十個銅子，以是便得意洋洋地跑去買幾隻高貴的大餅大嚼一頓。晚上，依舊帶了他的破席子，搬到人家屋簷下，裹得緊緊的，把身子縮做一團，休息一個全夜。

戴着近視眼鏡的先生們，坐在汽車里經過這些地方，祗見馬路邊，蠕動着一團團或圓圓的蕭子形的東西，躺滿了蟲窩，還還地堆放在馬路邊，他們那里知道，我們的小英雄，他們瘦皮猴，也躲在這些可憐的「窩」里呢？

肚子餓極了，窺着人家的後門，探頭探腦的跑了進去，只見熱騰騰的雞鴨魚肉放滿了整整一個廚房，只聽得前面還有猜拳喝酒的聲音，把他也引得非常開懷暢快了，撲過去，飛快的把一隻雞腿，撕來就向嘴裏送。

但是，不一刻，「捉賊！捉賊！」突然一個女傭人跑來，大驚小怪的，用她尖銳的喉嚨怪叫起來了。

於是茶房車夫，一齊趕到廚房裏，把他細紮起來，席上的賓客，也都杯盆狼藉的擁到廚房裏，他們不知怎的，都喜歡小題大做的：「下流的東西，你爲什麼人不要做，做賊？」

「我肚子餓啊！嗚嗚……」

「肚子餓爲什麼要做賊？」男人的聲音。

「送他到巡捕房去！」是女人的聲音，

「管他媽的，綑起來，打了再說！」

一陣的拳腳交加，瘦皮猴，暈了過去。

「不要鬧了禍！快點，快點，死了！拖出去，」聲音是怪輕而急促的。

第二天早晨，瘦皮猴依舊一拐一拐的從這條馬路兜到那條馬路，找尋他生存的必需品，他的臉殼是腫了起來，眼眶里長了一大塊青腫，滿身都是青腫，和紫色的血塊，一隻右腳被打得幾乎斷了，現在不過有一點兒猿，這是他昨夜偷雞腿的收穫。

此刻他蹲踞在街頭，飢腸轆轆萬分的難過，眼眶里是翻滿了血絲，想我一點食物，總於不可得，甚至連一隻霉爛，或半隻爛蘋果也沒有。

有地方去偷。

軋軋的車聲，推來了一輛卡車的棉花，他用盡奶的氣力，追上去，跳上去，把棉花的袋子，掙開了一個洞，拼命的扯，大把的棉花向黑衣裳的袋子里塞，又被車上的工人瞧見了，他們用那根有手臂般粗細的草繩，沒頭沒腦的打。

「括！」一聲擲過去，瘦皮猴跌倒在路中央，前面無軌電車來了，有些看客，恐怕他要被軋死，的給他趕快去把他救出險境，躺在過行人道上，不到十分鐘又清醒過來。

但在翌日清晨，終於有人在垃圾桶邊看到了，的屍體。大家都在紛紛議論瘦皮猴，還是打死的呢，餓死的？也是生命！

太陽閒談

四 太陽的子孫

畲靜華

有些人想高攀于「偉大」的太陽身上，說自己是「太陽的子孫」。這些「太陽的子孫」們，說是要求人類所能達到的最大最多的自由——絕對的自由。大約他們是連做奴隸的自由也一古腦兒包括在內的吧。

他們自己不說，自然無從下武斷或懸揣之辭。但光是看看情形，也就不難猜透這個謎兒。他打他的仗，我打我的麻將；他發他的炮，我發我的財；他跟我全不相干。真的不相干嗎？那倒不見得。爲什麽他許你打麻將，許你發大財，而偏偏不許你打游擊，不許你發大炮或子彈呢？這裏可見你的所打以及所發之事，正是中了他的毒計，上了他的老當了。

而你還自以爲老實，自以爲聰明，自以爲與世無關無涉，與人無怨無恩，那裏知道你所想像的這一切都是虛僞的，架空的，不存在的呢？更那裏知道你所要獲得的「自由」，竟是奴隸一般的「自由」呢？

老實說，鐵蹄之下，沒有一個不被踐踏的人或物，所謂覆巢之下無完卵，就是這個意思。專爲個人打算盤，不從全體（全社會及全民族）動腦筋，則今天雖幸免於鐵蹄的淫威，明日必遭受同樣的禍殃。徹底的辦法是消滅鐵蹄，否則終將爲鐵蹄所消滅；此其一。

倘若自以爲「太陽的子孫」，而不願做奴隸，那自然不能說不是好現象，但請注意你的兩面性的抬頭。一面在「實做」，一面却在猶豫，一面在理性上活動，一面却在感情上顧慮，一面在顯露勇氣，一面却在長首長尾。這正像是拿了你的帽子捉太陽，捉來捉去，恐怕還是歸於徒然的。所謂「太陽的子孫」，不過是一頂空帽子而已。此其二。

但眞正的太陽的子孫或許也是存在的；那就是要撲滅你心頭的暗影：首先就是個人主義；其次就是二重人格。

告到內地去的青年

耿予

青年人因爲受不住孤島上的低氣壓，紛紛脫離了學校，拋棄了職業，懷着無限的熱情，抱着莫大的希望，像潮水一樣地湧進到內地去，走上戰鬥的陣線，參加抗建的工作，這是抗戰以來的好現象，筆者除對這羣愛護祖國的青年致其由衷的敬意外，願貢數言，爲諸君告：

第一，內地物質的貧乏，不是一個久居在上海的青年所能想像得到的。夏天的蚊蠅，冬天的冷雪，常會使你感到極大的苦痛。然而苦痛的事情，尚不止此，沒有車輛，你必須拔腳走路，沒有電燈，你只好秉燭工作；沒有娛樂場和電影院，你祗能在工作中同志間去找求你生活上的調劑與精神上的慰安。你在離開孤島前的一剎那，你曾想到過這些嗎？你能忍受着這一切嗎？因爲過去的事實太使我們失望了，大部分到內地去的青年「打了回票」，原因是吃不下苦。所以，筆者在這裏特意提出這點來，告訴有志到內地去的青年，如果沒有堅定不拔的意志，刻苦耐勞的決心，你就不配參加抗戰的陣營，從事救國的工作。

其次，抗戰建國這樣偉業不是少數人和短時間可以一蹴而成的，它是力的匯流與時的積累，一個人的努力只等於在汪洋大海中投下一顆細石，這影響是十分微薄的，但如果能合多數人的努力，那麽就會發出磅礴無比的力量。同時，任何工作常爲曲線的進行，一時的頓挫或偶然的失敗，許是不能避免的，你必須耐心地去研究所以遭受頓挫和失敗的原因，加以克服，設法改進，不灰心，不氣餒，繼續努力，經過長期間的奮鬥，那麽總有達成目的的一天。因此，你在到內地去以前，必先自問：對抗戰必勝建國必成有沒有堅定的信心，和剛毅奮鬥百折不撓的精神？否則你就不必徒勞跋涉，枉費精力的。

以上是筆者偶然想到的兩點，貢獻於有志到內地去的青年。一方面我們也希望政府和學校當局對於這輩青年能給予最大的便利，如支配相當工作，或准予入學借讀等，毋使他們一片愛國的熱忱冷淡下去，轉爲敵僞所利用。

在浴室中

林子鎬

我跑進浴室，
我看見人類本來的面目，
一切的汚穢都被水冲淨了。
只露着赤裸裸的一條一條條的陳列，
一條條沒有掩飾，
他們都是母親生下來的肉體，
既沒有貴賤，
也沒有階級。
然而一剎那間，
備備的一剎那間，
他們受不住嚴氣相襲，
他們爲了暴風雨的威脅，
終于一個個恢復了原有的掩飾。
再也瞧不見他們的實在，
我亦將失檢自己的形骸，
等到下次踏進浴室時，
不覺滿身又是塵埃。

★ ★ ★

破冰船

中篇連載

高爾基作　孟進譯

我在這大地的鎮靜而堅實的動盪之中的這種渺小感和軟弱感，壓迫在我的靈魂上，就喚起了甚至有時在心頭燭起了這樣一種可恥的人類的問題：「如果我伸出手去，按在山肩上，按在河岸上，對它們說：「停止你的行動，讓我來喚醒你吧！」那又怎麼樣呢？」

這時，鐘聲繼續地傳來了古銅似的有回響的悲調；這種悲調，使我醒悟到這兩天內（明天晚上）就要爲齋復活節的降臨而大吹大擂地歡呼了。

「哦，願大家都傾聽那種聲音啊！」

這是我的想頭，不過沒有說出口來罷了。

我的眼面前，依然映現着七個憧憧的人影——這些人影，在冰上蠕動着，像划槳一樣地揮着木椒。在他們的前邊像鰻魚樣地蠕動着的是一個倭老頭兒，頗有一點兒像所謂「奇怪工人」聖尼古拉的模樣，他不斷地發着溫和而又有權威的叫喊聲：

「別東張西望啊！」

河面的形勢是愈來愈險惡了：河的脊骨像河底下的一條鯨魚那樣地開始翻動了，它的陰冷，灰汚的液體從冰殼裏愈湧愈多，如飢如渴地撲到我們的腳上來。

不錯，我們是人類，彷彿是在踏上小橋渡過無底的深淵；當我們在跋涉着的時候，河中的柔和而流暢的浪花使我想起了底下的深度，也使我想起了一個人掉下水去之後，一直下沉，下沉，沉入濃密的陰冷的河底，眼睛昏黑過去，心臟也停止了跳動，我的心眼中，確已出現着一個被河水淹死而且被龍蝦吞喫着的人，頭殼碎了，肉體腫了，眼睛像碎玻璃一樣凸出着，還有緊大的手，僵直的手指，還有那皮膚已被溫氣蝕腐了的手掌。

·二四·

負擔重重　痛苦至深　唯有世界第一强壯補劑

腦腎丁

能迅速爲君解除之

青年男子正值奮發有爲時期，不幸而爲疾病纏綿，使大好光陰，在呻吟愁苦中過去，殊堪嘆惜。請速購服「腦腎丁」以解除之，本品爲世界著名惟一完美滋補劑，聞名十年，藥力驚人，信譽可靠，善治腦弱，腎虧，遺精以及其他類似疾患，確具特效，並能增加體力，精力，腦力，尤爲病後調養最佳之補品，普通藥物，無出其右。

大瓶一百片　小瓶四十片　粒粒有力　瓶瓶見功

藥房均售　購時必須指定「腦腎丁」不誤

上海江西路四〇六號　魯吉行總經理

MECO 美合　面果　除斑特效

三日見効　十天斷瘾　廣告欺人　天誅地滅

精神戒烟

本品呈請中央禁烟委員會衛生署化驗登記專發行鴉片及白紅丸等戒烟......

趙濟倉

白濁粉

本品過去爲家庭所藥品......

花柳藥

仇毒

白帶丸

英租界貴州路寧波路口

濟倉大藥房

肺病脫險

明證之一

中大學生朱子高君患二期肺病　祇服肺活六星期即告完全治愈

PHITH WEAL

治咳療肺　德國名藥　肺活

肺活藥效特殊，理正功世界醫師之久已確信任，且不含麻醉品，老幼咸宜，安全第一。

早服早好　決無後悔

專治一切新久咳嗽，各期肺癆立刻見效，同時培元補虛使弱質肺體日增强化

上海美林登西藥行經理

各大藥房公司均售

愼防劣藥影戤·務請指明肺活

Well Tonic

青年備忘錄

手淫過度：遺精過度：房事過度：害能勾魂攝魄　服德國强精劑

還爾童

固精補腎健腦强精

（各藥房四公司均有出售）

回力球

今晚七時半起賽

前八盤	
一	佛蘭多
二	古巴龍
三	拉卡
四	阿栜亞
五	杜樂仙
六	依甲蘇

後八盤	
一	安力凱
二	亞蘭培地
三	葛尼加
四	歐柲托
五	阿斯蒂
六	奧拉沙

匯源銀行　天主堂街一號　代售　冬季香檳現已出售

老人頭常備刀片

剃鬚最有護防偽品冒充

老人頭常備刀片，厚刃無匹，鋒利於常備剃刀之中，便成絕妙之剃鬚組品，用時貼面輕移，鬚髯盡光，絕無刮痛而爬之弊，且每一刀片能用最大多數之次數，光稱經濟。

獨家經理　華商新華行

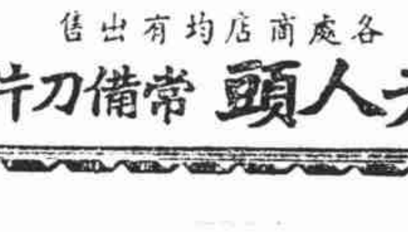

各處商店均有出售

老人頭常備刀片

新光
今日三場 二時半 五時半 九時
特殊獻映藝華鉅片
製片 嚴幼祥　編導 孫敬
路明 香江歌女
主演 李英 王乃東 余琳 文逸民
滬濱相思地
用何方法處理 恨極必變 不可不慎
昨晚獻映特殊客滿

金城
今晚九時隆重獻映
七重天
周璇 白雲 ……合演
國華新型現實作
張石川導演 徐卓呆編劇

滬光
電話八四〇五六六號
今天獻映
龍鳳燭臺 "EMPEROR'S CANDLE STICKS"
加映中文字幕 空前偉大宮闈香豔緊張鉅片
龍虎門 人獸鉅片

中央 一代尤物
恩派亞 冲林雪夜殲仇記　金燄 李紅 主演
明星 木蘭從軍
九星 掃蕩羣魔　普喬格
光華 飛將軍　飛機千架
西海 戰地笙歌
山西 李三娘
亞蒙 風流世家
浙江 錦谷聞鶯

美國總統輪船公司
塔虎脫 總統 準十二月六日由滬直放
◆◆舊金山及洛杉磯 ◆◆至紐約
上海廣東路五十一號 電話一五三〇九號

南市 益盛木號暨壽器部遷移廣告
營業處 甘世東路底二九二號 電話七一四〇五

粵港 天喜堂老婢調經丸

白濁專家醫師姚佐賴啓事

運氣自療醫術 根治遺精性衰 還我精神
發明不用服藥

社會服務

醫藥顧問

朱慶明君：……
李芳君：少腹偏右部位，確係盲腸之處所，但……
該處疼痛，未必定屬盲腸炎，……必須隨時注意，大便不宜秘結，飲食不宜過飽，行路不宜過急。
楊楚明君：……
沈蓮芳君：……
何永祥君：久患遺洩，又復失眠，……
楊光軍君：婦女節制會，可向池浜路中華醫學會或海格路紅十字會詢問。

徵求與出讓

茲有小家庭二人，無小孩，有正當職業，欲徵求住屋二小間。有衛生設備，地址靠近靜安寺路自成都路至西摩路間，月租約三十元左右。並有可靠舖保。如有願分租者，請投函本埠南京路二三三號第一一八房間陳君收轉。

茲有六、三〇 Voigtlander照相機一架，目前市價爲八十元，茲願以半價出讓，……請函本報編輯部鄧君接洽。

找尋鑰匙

鄙人於二十日上午由打浦橋乘公共汽車至外灘，下午乘二路汽車至四川路郵政總局，……失落 Yale Stars 及普通小鑰匙兩三個之鑰匙一串，如有人拾得，請於每日中午送至愛多亞路十九號三樓，當酬車資一圓……

各界雜訊

靜安寺路一〇五一號夫婦醫院，李志濂女醫師，專門婦科，留學德日，學識經驗俱極宏富，設備新穎，診治迅速，統治內外全科，而於婦科尤爲擅長。

本埠華龍路五十四號及白克路六百三十號上海短期補習學校，創立迄今，已辦十期，第十一期定十二月一日開學，期限三個月，所設科目，有國文、英文、法文……

大昌參藥行，創辦迄今，歷五十餘年，……

「天下事」創刊號出版：陶亢德朱雯主編之「天下事」月刊，選材自各國書報雜誌，……

秋斯女士信箱

叔叔的主張

秋斯女士：你真是我們青年男女的導師啊！在這滿佈荊棘的人生道上，指示着迷途彷徨的青年，使他們一個個走向光明大道，我謹在這裏向你表示無限的敬意！

現在我有一個疑難問題，希望女士能夠給我一個答覆！

我的女友王女士，當她還在襁褓中時，她父親就死了，倚靠着叔叔過活。不幸得很，過了二年，她母親又死了，於是她只得一人孤苦地倚賴叔叔過活。可是那時她叔叔已不像先前那樣待她親近了，在她美麗的人生旅途上，遂已籠罩上一層黯淡的空氣。她在初中畢業後，因爲叔叔的營業衰退之故，就不會再讓她繼續讀書，這樣在家裏空等了二年，後來她有一個機會，又進了某職業學校。王女士生性活潑豪爽，……人家約她看戲跳舞，她無有不答應的，因此和她相識的男友很多，可是因爲她還抱着嚴謹的態度，在她那擇偶苛刻的條件之下，至今還未結婚。她現已廿八歲了，在某商店服務，每月僅得可憐的津貼……

……

二、對方的年齡已很大了，而且還有兩三個孩子，對於她的前途幸福有何影響？

……

贈送 趙南石 補腎丸
返老還童 延年益壽 轉弱爲強 奪天造化

趙南石 天然治咳草

趙南石 五淋白濁寶 出立保單 無效還洋

特科江岳巒博士 瘋
同仁醫藥所

久咳易成癆

克倫醫院
專治花柳生殖泌尿科
淋濁 下疳 梅毒 橫痃
花柳科專家張克倫醫師親自診察

共舞台 榮記
今夜越早越好
第二集 濟公活佛
神秘劍 落雨勿買賬，照樣拉鐵門
明天日戲 第一集
風雷日月 雨電晨 趙如泉
馬桶游擊戰 夜壺
鬼世界

璇宮 上海劇藝社演出
第廿八天公演
明末遺恨
勿忘定座：三六九六五

辣斐花園大劇場
電話：七七〇〇〇
今晚八時獻演 軍火商
爆炸 猛射 鎗擊

杜美 電話七〇七八五 斷零雁
平安 舞國帝后

文化界

每逢星期五出版　第二十九期

軸心國文藝放談

台夜

一　沒落的文藝

軸心國的文藝，是沒落的文藝；因爲它只反映了法西斯獨裁制度的沒落政治而看不見一點兒作者自己的意志，換句話說：法西斯主義文學的最大的特徵，便是只有獨裁，而沒有民衆和作家。

法西斯主義文學，無論在意大利也吧，在德意志也吧，無論是黑衫商標也吧，褐衫商標也吧，是或多或少地表現着這一種沒落的陰影。在這一點上面，法西斯主義文學與民衆的民主的色彩特別濃厚的社會主義文學，恰恰形成一種極尖銳的對照。

這是不是說軸心國如意大利和德意志的人民和作家根本不需要文學呢？不，不是的；恰恰相反，倒是獨裁制度消滅了眞實意義上的文學，所以人們才無從領受眞實意義上的文學的洗禮；而法西斯主義的文學產物，即使充斥在文化市場上，實行大傾銷政策，到底也不得不變爲枯燥無味的冷猪肉一樣沒人問津的東西了。

在這種可悲的條件之下，眞正的人民在精神苦悶上可說是達到了頂點。多數的人民和作家，因爲受不了長期的苦悶和高壓，便先後亡命到海外，尤其是到反法西主義特別猛烈的蘇聯那樣的國家去，因爲他們認爲只有這塊土地才是知識和文化自由開展着的自由鄉；他們在這裏著書立說，編報投稿，自然而然地形成了亡命作家的新壘，加入到國際革命文學的陣營，對反動的法西斯蒂政權作無情的反攻。還有一部份人民和作家，在軸心國內遭受逮捕，拘押在集中營或苦工營裏，或甚至慘被殺戮。

二　『我們是驢子』

由於文化市場不景氣的結果，市民份子以至於從業商人，也都敢怒而不敢言，關於這，我們似不妨舉一個例。

某一次，德國出版與書業舉行所謂『讀書運動週』（Book Week）。萊布錫市的幾個勇敢的書商，爲了諷刺希特勒的『文化政策』，便直接痛快地扮演了一齣活劇。他們的辦法，是從萊布錫市立動物園裏，牽出了一頭驢子，陳列在街頭，驢背上貼有這樣的標語：

『我們是驢子呀！我們永遠做驢子呀！我們不願響呀！』

但在意大利，那就連商人這一點關心和勇敢的程度也還沒有。墨索里尼政權對於文學和文化，簡直好像是毫不關心似的；近年來，每年出版物數量的逐漸減少，就很明顯的表示了這種關心的程度。據美國文藝理論家卡爾浮頓（V.F.Calverton）的可靠的統計，意大利刊行的文藝作品，在一九三五年那一年間，也只一千種而已！（見紐約出版『現代史料』上所載卡氏『文化時兩表』一文。）這倒也可以說是意大利文學與文化的急劇低落和沒落的徵象！

這樣低落下去，沒落下去，那倒眞的將變成無獨有偶的被諷刺的對象了；一邊是驢子式的德國人民，另一邊是蠢牛般的意大利人民。

筆征（十）

王禮錫遺著

我說：「可是全無詩興（或靈感），在創作過程中也無法創作。有了靈感，然後去創作，則每每在創作過程中會產生超過最初的靈感的東西。不然，我是一字也寫不出。」

「現在該你報告了」楊騷向我提議。

我簡直不知道要怎麼說起。

「我對新詩作過一個夢想，對新詩作過多次的試驗，因爲新詩運動初起時，我的舊詩曾經經過追慕義山，學步山谷，酷愛東野后山長吉，所以很有點樣子。也許因爲這個緣故，對自己學做的新詩，不能滿足自己的創作慾。每進一步隨即退一步。那時我只好退一步想，我就立志作一個舊詩的結束者吧。因此汎覽各家，打破舊詩的家數的藩籬，大膽用舊體，用新字，新詞，寫現代情緒。並打算做寫幾千行長詩若干卷，來完成這個夢。

「這樣寫下去，並不怎樣感到舊體的拘束。後來到英國，正在寫長詩翹天的時候。有幾首「市聲草」裏的詩譯成英文，在朗誦時頗能得到讀者應該被引起的悲歎之感。我於是對舊詩感的動搖。尤其感到舊詩不能念，不能爲大衆了解爲不可補救的缺陷。直到離開倫敦寫「再見，倫敦的朋友們」，用英文念了之後，再寫成中文詩，舊體詩就被棄了，才決心放下這些武器。

「我對新體詩，試驗過很多次，五四後，江西出版過一個文學刊物，並在我編輯的一個報紙副刊上，寫過好些新詩，自己不滿意，在天津出版的綠波似乎寫過一篇小說一首詩。一九二七以後，又試過一次，似乎在國漢編的中央日報副刊摩登發表，一九二九年在北平，在小鹿編的副刊上寫過一些。自己都覺得試驗失敗，發表的時候，也不願用眞姓名。一九三三去歐洲的時候寫過一首詩用假名字寄給某雜誌，據說後來被猜出是我寫的，可是現在不再管他的成功與失敗，決心放下舊武器，採鍊新式武器了。去國草就當作我結束舊詩的一個集子了。」

「寫了這麼久的舊詩，一旦放棄，也眞需要勇氣了。」楊騷說。

「可惜勇氣下得太遲了。我相信如果沒有抗戰，舊詩的夢還會做下去的。」

羅烽，以羣，新哲，輝英，白朗，游華山回來的時候，我們的會正開得熱鬧，連白朗這位女將的英勇亦沒時間去表示贊歎，他們很掃興的睡着了。我們開完會時，已經是萬籟無聲。窗外無雨亦無風，大概明天眞可以離開蔡陰廟向洛陽進發。

在工業合作協會指導之下的工業合作，與一般工業有兩個不同點，他們有意的提倡小規模工業，並且有意的使牠不集中。因爲規模小，就容易舉辦，因爲分散，就容易普遍，而敵人無法破壞。只要有七個人，每人集五元以上的股本就可以組織合作社。合作社的人，可分爲三種：一是本地人，二是由別地方逃來的職業工人，三是難民，從前沒有做過工的，現在脫掉長衫，來參加生產。我們看過的幾個工廠，一位經理是從來做書記秘書之類文職的，一位是做過稅務之類事情的，一位是在「一條山」當過義勇軍的，一位是十足的工人，抗戰都把他驅到內地的生產隊伍裏來了。所以這個工業合作運動，不僅是後方建設運動，而且是生產救濟運動，而一般的救濟只是消費的，這種救濟卻是生產的。

說工業合作是後方建設運動本來是不夠的。因爲他們工作已經到敵後方去了，他們在某某地方已經有了紡織和印刷的合作社，我之所以用某某者，不是現代報紙上流行的用法，怕敵人知道來施行破壞。他們根本像游擊隊一樣流動的，敵人無法知道牠的地方，所以我也無法把地名填進去。

他們協助的工業部門很多，例如紡織業，食物業，化學業，金屬業，教育用品業，甚至於煤鐵金等礦產業。現在正計劃着二個月內做六十萬張毛毯給前方士兵用。還樣直接有關於抗戰的很多。如做軍衣，做紗布紗繃等等，就日常用品，在市場上已經不少。我們決想不到寶雞全市的大批雪白的米花是從一個小窖洞裏出來的。還是一個糖果合作社，糖因爲天氣熱，過佈不夠不能做，只做米花，一個老頭在安閒的搖手搖機。還手搖機本來是用煤油，煤油缺少，就用炭火。旁邊自己配上一個風箱，火候也就夠大。一個經營的是美豐糖果公司的一個女工頭。搖，搖，搖，每天搖十個鐘頭左右，漸漸地，寶雞全市的人就有又香又輕鬆，又價廉的米花吃了。

工業還樣的發展，市面上不僅有了米花，而且有了襪子，有了布疋，有了洋蠟……有了肥皂，有了毛巾……在沒有船來品的市面，和中國過去工業中心脫了節的市面，工業品的物價是高得驚人。此理的，可是現在給自己的工業出品，已經平穩了。如從前線毯賣到十四元一條，現在

[illegible]

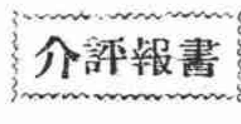

書報評介

給上海人的一份隆重的禮物
——作爲「上海週報」的介紹詞

仲光

站在抗戰中國的立場上的我們，無疑地應該歡迎一切國際友人的援助——物質的以及精神的。我們以這種一貫的態度，在這裏謹表示我們接受英商獨立出版公司的熱情的和好意的禮物——「上海週報」。

你們在發刊詞中說：「我們是中國的朋友，完全同情於中國爲獨立，自由，與平等而抗戰，」不但在發刊詞裏這樣說，你們又復在許多的文字內反覆了跟這有同樣精神的論調，這自然足以增強我們的信念：只有在中英一致精神合作的基礎之上，中英雙方的利益才能保持鞏固，否則將不免爲遠東的侵略魔手所乘。

第一篇文章很正確地分析着中國在湘北大勝的意義，指出：第一是證實了中國抗戰力量的增強和抗戰勝利信念的提高；第二是粉碎了日本軍事進攻和政治陰謀的聯合攻勢；第三是激化了日本統治者內部的矛盾尤其是統治者與日本工農士兵民衆間的矛盾。結論上，說：「湘北的勝利只是戰役上的勝利，不是戰爭的勝利」，因此告訴我們中國軍民應該「刻苦努力」。

這「努力」的方針，在別的幾篇文章裏明確地告訴了大家，在外交，我們應首先粉碎侵略者「和平進攻」的陰謀，並嚴峻拒絕一切「取消抗戰」的國際調解與「對歐參戰論」，其次是以獨立自主的態度爭取美國的更大援助，促進美蘇合作，更進而增進中蘇關係。（李凝的「國際局勢變動中的中國外交」）在內政上，中國必須建立民主政治，而在目前，實施憲政，準備召集國民大會，完成民主政治，才能「熬過這一艱難路程」，走入「勝利的坦途」（蘇嵐的「建立民主政治」），但在德□先生所作「英法對德戰爭的本質」，在只指出了它是帝國主義戰爭的性質上是不錯上，可是在希望英國勞働黨那一點的，似乎太理想化，姑且不說；而於中國應有的中立態度卻也格格不入的。這不能不說是一個錯誤。至於其他方面，「一周簡評」，「外論譯叢」，以及關於上海各界現實狀態的分析和批評，科學小品，散文，都很可觀。（編者按：本文撰成已久，今始刊出，現該刊第三期已出，特誌此致歉。）

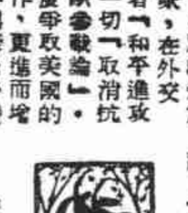

介紹「中行雜誌」

雷敬文

幾年前好像有過「雜誌年」，現在是很久不聽見人們這樣的叫喊了。但如果你在書店或報攤上溜躂一下，準會叫你看得五光十色，頭昏眼花。大約雜誌年的時運又臨於今年了吧？

但是要在這麼多的雜誌堆中找一點所謂「精神食糧」，可就難了。因爲葫蘆裏的藥往往不容易看出；有些雜誌，看看目錄，！——如果不細看內容——似乎攙着抗戰份子的架子，大談其世界問題和中國局勢，彷彿是一味對症而發的良藥，可是不看倒可，一看就糟，原來是「和平」迷湯。有些雜誌，看上去全身都是戰士相，滿口革命腔，一副學者臉，可是也經不起仔細的觀摩，原來是千篇一律的新八股——不，簡直是老八股翻「新」！對於前一類雜誌，如果讓我說句痛快話，我是恨惡的；對於後一類雜誌，恕我不客氣說，我也討厭的。

我只想找一種沒有迷湯也沒有八股味道而富於新鮮知識和趣味資料的有益的讀物。好容易才找到了一種，那就是我敢於向讀者介紹的「中行雜誌」。我是最近才發現的，所以的先讀是新近出版的第三期，而第一和第二期卻是補購的。我研讀過它的每一期後，覺得它一期比一期有趣味，編制也一期比一期清純。在這一期中，我最愛讀的是明應譯的「如何經營戰爭」。這是一篇絕妙文章，它用了類似故事一般的手法，暴露了世界戰爭的製造者的殺，騙，誘，詐的種種藝術，比那些枯燥無味而孔繡芳展顛倒的理論大戰的文章還要富有充實的材料。只有這一篇，我以爲已經能夠值得介紹「中行」了。

何況，裴重先生的「文天祥」的故事，安唐先生的「蔣委員長的兒子經國的旅蘇生活」，黃督頭的「交友經驗談」諸篇，都有極充實的內容。與婦女問題有關係的幾篇文章，也顯示了作者們用力和編者的技巧。這一方面共有四篇文章之多，而牧羅泰堅諸先生的「體驗問題」諸文，與頗有社會意義的中篇創作「佛姑」（鍾望陽先生作），編排在一起，實在是最深刻的編輯技術。此外，尚有不少可稱道的作品，精粹富麗的篇什，只因我的那本雜誌已給友人借去，不能詳加推薦，就此拉雜寫一點批評。再者，這篇介紹是我憑藉讀後的印象而寫成的，弛錯的地方或許難免吧，得請各作者及讀者原諒！

白金龍

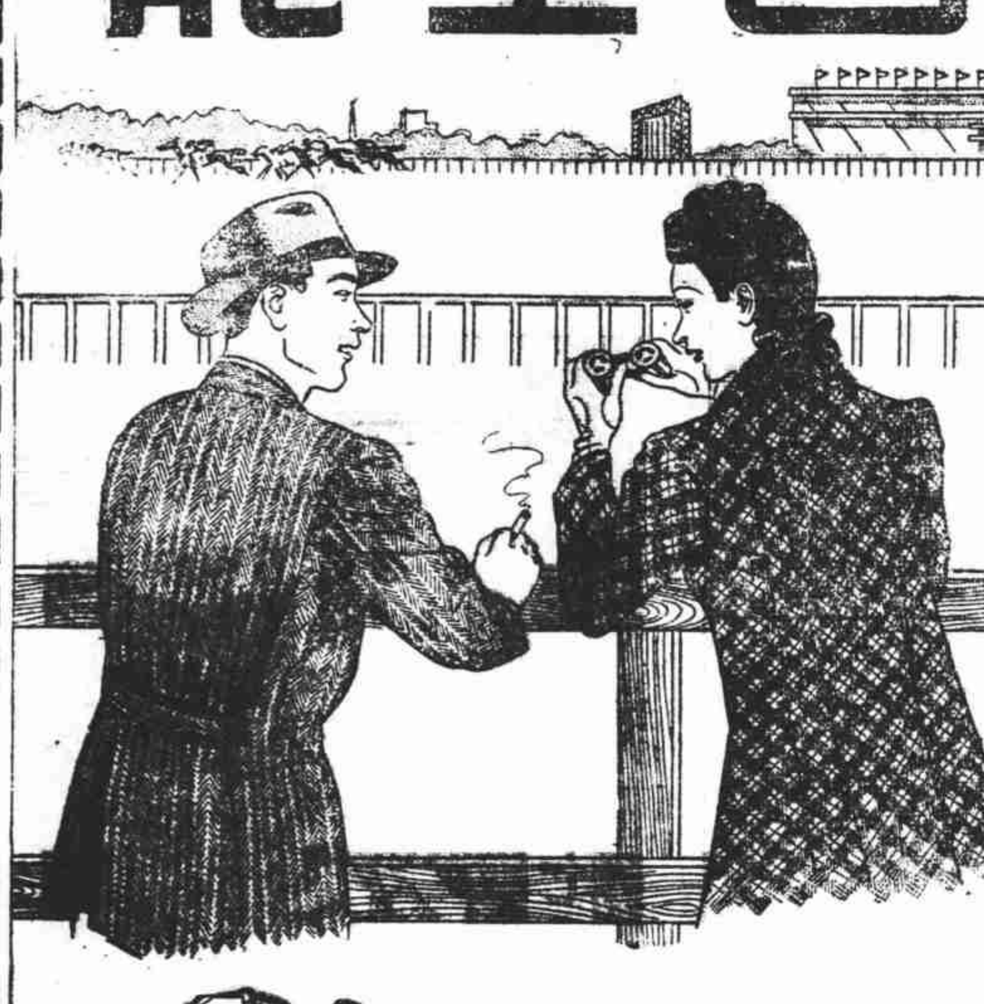

注意
二十枝裝
每包法幣式角
中國南洋兄弟烟草公司

新文化運動的先鋒　新青年智藝的泉源

青年文會

半月刊

念八年十一月十六日・第一卷・第十二期

要目

編者談話……新僧
達拉第和相國……承承
墨索里尼夫人……金璧
蘇聯的改造……吳言
人去樓空金何用……啓漱
美國人的厭鬧……梅英
荷比的戰場……女史
比軍之戰略……節流
女間諜……洪烟
芝加哥唐人街血案……利民
希特勒的腰囊……宋藩
德國軍校訪問記……騎讀
互爾的收入……鑫穀
由仰光到昆明……周明助
愛西爾女士（八）……膠波
老頭會議……老宣
一片瘋話……豫夫
漢奸末日（十一）
「笑林」——青年問訊處——卡通——插圖

各大學教授合作之精華　貨真價實的大衆化讀物

念八年十一月一日・第一卷・第十一期

要目

編者談話……尤其
世界最偉大的人……焰
蘇俄的工廠生活……慎卿
德國必敗論……楊天齡
學府新歡一束……吳言
麥西爾女士（七）……周明勛
地中海之戰略形勢……淡如
一片瘋話……老宣
間諜的活動……笑人
瑞典能維持中立嗎？……堯官
死裏逃生的總統……卻通
物的藝術……徐曾國
英法間的海底隧道……啓謙
紅人的醫藥貢獻……鑫心
由仰光到昆明……靜穀
舉二反三……波
青年問訊處
笑林
插圖……瑤豫夫
漢奸末日（十）

總經售　五洲書報社
上海山東路二二一號　電話九二四七六
寄售處：各地大書店報攤
總社址　上海戈登路二七五號
電話　三三一二八

皮貨大王●裘業領袖●聲譽久著

天發祥

皮貨股份有限公司

自運各口粗細名貴皮貨
無不精選齊備超羣出衆

貨大衣每件三百五十元起

賤賣一星期●機會不再來●錯過眞可惜●懊悔來不及

代客整理皮貨
定製異樣大衣
最新科學管理
歡迎光顧比較

●●地址●●
南京路拋球場口
●●電話●●
一〇二九三號

大美晚報廣播電台

KMHC, 700 K.C.

每日播送節目表

		時間	節目
國語節目	上午	11·00—11·30	新戲考唱片
		11·30—11·45	大美晚報新聞
		11·45—12·00	新戲考唱片
		12·00	標準鐘
	下午	4·30—5·00	新戲考唱片
		5·00—5·30	大美晚報新聞
		5·30—6·00	新戲考唱片
粵語		3·30—4·00	粵曲唱片
		4·00—4·15	大美晚報新聞
		4·15—4·30	粵曲唱片

星期日上午暫停

		時間	節目
粵語	下午	2·30—3·30	粵曲唱片
		3·30—3·45	大美晚報新聞
		3·45—4·00	粵曲唱片
國語		4·00—4·30	新戲考唱片
		4·30—5·00	大美晚報新聞
		5·00—6·00	新戲考唱片

宏仁堂樂家老鋪

▲上海只此一家▼ ▲謹防市上假冒▼

參茸滋腎固精膏 主治 益氣養元固腎壯陽 盜汗遺精陽萎不擧

參茸衛生丸 主治 諸虛百損有病服之 除痾無病服之延年

參耆膏 主治 補中益氣調榮固衛 添精補髓益壽延年

十全大補膏 主治 生陽益胃氣血雙補 四肢倦怠神志不安

全鹿丸 主治 固精髓壯筋骨滋腎 水清肺腑益衛養榮

梨膏 主治 清肺降火止咳化痰 潤肺生津除悶解渴

上海分號：南京路七六〇號

接方送藥部 請撥電話：九六二二一八

郁良心堂

服務社會 便利病家

△特設▽ 接方送藥部 代客煎藥部 請撥電話 八三八二二號

西號 西門路一七〇號 電話八三八二二號

北號 北山西路二五〇號 電話四五八七一號

▲逢陰陽曆朔望▼ ▲各貨一律九折▼ 茲值冬令一切補品平價發售

人參再造丸 舒筋活絡 榮養氣血 增進食慾 強壯身體 男女老幼 咸稱相宜

十全大補膏 滋腎強陰 大補氣血 健脾和胃 培養二天 一切虛損 冬令最宜

萬應保肺膏 每張三元 不折不扣 專治肺病 久咳哮喘 痰飲氣急 小兒百日咳 無論久暫 貼之除根

杜煎陳年諸膠 四腿虎骨膠 關東鹿角膠 玄武龜版膠 全黑驢皮膠

國藥專刊

每逢朔望及前五號十一號夕刊發行

濟世利人

宏仁堂上海分號，開幕雖僅一稔之週，已爲萬家之福生佛。該堂所設飲片部，皆精選南北最高藥材，炮製飲片，各種名貴細料藥品，莫不應有盡有。接方配藥，取價公道。又爲適應社會需要，特設電話購貨部，各界需用任何藥品，隨時通知，即可派人接送，迅速便利。

良藥功深

北平宏仁堂製藥廠規模偉大，範圍廣闊，久爲中外譽揚。其監製之「全鹿丸」，經御醫研究，認爲配製之精，效力之宏，大非他家可比。無論男女，凡身體虛弱，病後虛弱，連服數日，不特立見神效，且卻病延年，假冒者多，各界注意！

濕證發微上卷（七）

（版權所有）（不准轉載）

▲仰岐齋主人著於北平宏仁堂▼

（續）

太陰濕土說

客曰濕之爲病如此，何從而辨之？余曰亦不難辨也。濕爲陰邪，脈來必不浮，亦不大，或弦或細或緩。現證面目黃，舌胎白滑，甚則灰，頭痛或兼眩暈，身痛或兼沉重，身熱自汗，或稍惡寒，胸痞不知飢，口渴不欲飲，心下悸，胸時痛。雖惡寒似傷寒，但傷寒無汗，此則有汗。汗出似中風，但中風脈浮緩，此則沉緩。口渴似溫證，但溫證能飲，此則不能飲。既反覆以求其真，復對勘以辨其似，邪亦何能遁其形乎。

太陰傳入厥陰說

濕熱末傳，往往徑厥神昏，舌短乾嘔，其爲厥陰見證明甚。足太陰脾，濕土純陰藏也，與少陽火，似風馬牛不相及。然濕之傳化，各隨其人之寒熱，其人素偏于寒，則濕從寒化，而陷入少陰，形寒嗜臥，脈細肢厥。若素偏于熱，則濕從熱化，而竄入三焦。三焦爲火，加入外來濕邪，如火上加油，火氣挾水氣而愈烈，水勢借火勢而愈張，兩兩和合，兩兩沸騰。上走手厥陰家，如日炙火蒸，而神爲之昏。下走足厥陰家，而肝爲之躁，則漸不識人。肝躁則筋似不活，比之溼熱末傳，其情狀固不甚相懸也。醫者不必待其已到厥陰，在少陽、溼熱交戰之時，即審量溼熱之偏多偏少，而後調治。假令溼有七分，熱祇二分，則與以柔中之剛。當其邪分有七分，熱祇二分，則與其剛中之柔。溼熱兩停，用藥亦剛柔兩平。此中有討巧法，原爲余風昔所治驗者，試合首尾而確鑿言之：太陰發火，小水渾濁，雖曰陰火，火勢至熏灼之時，竟能口傷爛赤。夫既從陰分而來，則溼爲其本，熱乃其標也。余以爲斬草要斬根，擒賊要擒王，無論溼熱兩停，究竟從陰分而來，用柔藥者，亦可與以剛中之柔。即熱有七分，當參用柔藥，偏去其溼，即所以偏去其熱也。蓋溼能留熱，熱不能留溼。然胸中有竹，眼底無花，雖溼熱當前，亦不茫然溼熱爲何物。即略知爲何物，而溼熱之多寡，亦茫然所低昂。用藥，則毗剛則添剛病，毗柔則添柔病，剛柔互換，陰陽兩虧，日復一日，而病遂不支矣。

風溫、溫熱、暑溫、濕溫，四者均有痙厥神昏，舌短乾嘔等證，吳氏概主以清宮等湯，諸藥自是不祧之品。按之于理，亦甚合。余主以陰陽和解，亦以此湯試驗，故特別言之。惟溼熱閉結，牙關緊急，胸痞不食，即食亦中停不下，雖口燥爛赤，小水渾濁，熱邪極盛。

太陰傳入少陰說

太陰居外一層，如雞子之白；少陰居裏一層，如雞子之黃。太陰旺在戌亥，與陽明對壘；少陰旺在子丑，與太陽對壘。太陰司天，爲濕氣下臨；少陰司天，爲熱氣下臨，兩經書讚而王，夫亦何相干涉乎。然楚人亡猿，禍延林木。太陰雖在外，而脾之真精，終歸少陰所執掌。少陰雖在內，而腎之五液，原爲太陰所稔將。少陰屬水，若無脾土以制之，爲泛濫之水。太陰屬土，若無腎水以濟之，則土爲敦阜之土。若無君火以煖其土，終成爲卑監。少陰屬火，若無濕土濟其火，火卒歸于浮游。兩經原本相因而一串，聯而一氣也。然兩兩相因者，虛處不同，有太陰證未罷，而傳入少陰者。有太陰證既罷，而傳入少陰者。有太陰盛，而侵入少陰者。有太陰太虛，而陷入少陰者。有太陰本寒，而從少陰寒化者。有太陰本熱，而從少陰熱化者。分之雖有萬派，合之祇是一源矣。夫手少陰爲離，足少陰爲坎。坤與離合，從火化而爲熱。坤與坎合，從水化而爲寒。少陰熱邪，口燥咽乾，舌唇生瘡，心煩不眠。少陰寒邪，乾嘔奔豚，心悸，小便不利。熱宜導赤瀉心，黃連阿膠等湯。寒宜鹿附眞武，茯苓桂枝等湯矣。

太陰傳入少陰，從水化者多。水爲客水，宜放其水。水爲眞水，宜煖其水，俾君火之權有主張，生陽之氣有發宜。癸合德，陰陽五根，手少陰停水，謂之心水。足少陰停水，謂之腎水。心水由于火虛，不能行水。腎水由于陽虛，不能制水。二者均宜溫藥和之。但治上焦之水，以逐水爲主；治下焦之水，以煖水爲主。夫同此一水，而一逐之一煖之何哉？蓋心者火也，水來克火，此正由水盛，故逐水即所以補火。（未完）

由蘇存德說到國藥

蘇存德國藥號，在河南路五百〇六號，開設已歷三十餘年。藥品精美，而取價甚廉，故營業鼎盛。記者昨往參觀，承該號負責人導觀全局，併詳述一切。記者以爲有益病家，爰記其詳，樂爲介紹焉。（以下該號負責人語）

敝號創自前清光緒三十二年，平素營業，專爲病家着想，不亟亟於謀利。故所進藥材，無不道地。然藥材一物，非普涌食品可比。對于炒曬炮製，稍不合法，即關係病人生命。加之同一藥品，產地有別，藥性即異。就其中者言之，則桔梗有苦甜之分，貝母有川浙之別。箇中情形，十分煩複。敝號細爲鑑別，故歷年來顧客交相稱許。然敝號不敢自滿，更搜集秘方，從事研究，去蕪存菁。創製存德大補膏及夏令要藥存德救急丹，發行以來。風靡海內，效驗如神，有口皆碑，荷蒙贊述。又山東貨正阿膠，爲婦科聖藥，男子服之，亦能補血生精，珍藏多年，更爲有效。故敝號特于民國二十二年，收買全張驢皮，派員至魯省東阿縣地方，取阿井之水，設廠煎煮山東正貨阿膠。今已六年，方始出售，去年秋季，敝號復大加擴充，特設接方送藥，代客煎藥部。派有專員，各司其事，煎藥方面，務使清潔衛生，送藥方面，務求輕便快捷。以答顧客雅意，此敝號之大略情形也。至于敝同業等，更有雖言之處，今直率爲閣下言之，際此歐風東漸之時，維新人士，以爲西藥靈效，國藥遲鈍，竟主張廢棄國藥，殊不知西藥國藥，各有佳處。西藥治標，國藥扶本。服國藥而無效者，處方不當，固居其半，而病家往往或惜小費，或爲快速，不擇相當藥號。率然往購，服用之後，以致小病成爲大病，殊堪浩歎。總之國藥有君臣佐使，相扶而行。一有不合，全局皆敗，故希望病家，毋惜小費，毋畏跋涉，就可靠藥舖而購藥，此不獨爲病家之福星，亦爲吾國藥開一光明之途，諸君久遵而勿替也。

胡慶餘堂雪記藥號

政府註冊

本埠並無其他分店

特設電話購貨 接方送藥部

請撥電話 九七三七四 總線

開設北京路石路西

北平樹仁堂樂家老鋪

△地址南京路七五一號△

△電話九五五六六號△

本堂自開幕以來，向以藥料道地，炮製精良爲素志，純非虛僞宜傳大言欺人者可比。凡會購用者，無不知之。一經試服，眞僞立辨。

本堂新到大批東阿膠

▲益仙救苦金丹 ▲人參再造丸 ▲參茸衛生丸 ▲安坤贊育丸 ▲玉液金丹 ▲參桂鹿茸丸 ▲鹿茸粉 ▲龜齡集 ▲定坤丹

平日九折 每逢朔望一號十五號特別優待

北平同仁堂 上海同仁堂 南京同仁堂

鋪東樂樹孫謹啓

童涵春藥號

應時補品一律平價

百補全鹿丸 十全大補膏 參茸衛生丸 首烏延壽丹

精神不振 補虛損一切 虛損大補 血腎精衰 固本強身 元補腎廣嗣 延年

行銷全球 秘製人參再造丸 舒筋活絡 榮養氣血 增進食慾 強壯身體 男女老幼 咸稱相宜

陰陽二儀膏 補氣養血 桑葚五臟

遠年陳足 虎骨膠 鹿角膠 龜版膠 驢皮膠 鹿腎膠

諸膠服之 壯筋健骨 增加血液 滋補五臟 益腎長精 調和氣血

參燕部 親自採辦 吉林人參 關東鹿茸 野山別直 花旗洋參 暹邏官燕 原莊銀耳

來方配膏滋藥

內府秘製 延齡不老丹 實驗特效補品

明天另有九扣優待

電話購貨（請撥）接方送藥 八二七二一 五〇六七八 隨接隨送 不取送力

始創小東門一百四十餘年 分號設愛多亞路大世界西

▲注意市上假冒▼

上海馮存仁堂藥號

▲總店：三馬路畫錦里 電話 九七三七七▼

▲分店：靜安寺電車站 電話：三七五七六▼

具悠久歷史爲有數老店 選貨高超 配製精嚴 深得社會信仰 同儕推崇 馳名宇內 堪稱國藥翹楚 值茲冬令進補所需各種補劑 參燕膏丹 陳年虎鹿龜驢諸膠 著名人參再造丸 首烏延壽丹 內府海參丸 十全大補膏等品 靡不美備 平價發售 敬請惠購 逢國歷一日十五日暨古歷朔望 現購雙九扣 接方送藥 電話購貨 早有專部設立 一經通知 非常迅捷 請注意上列電話爲荷

良濟百補膏

祖傳祕方 精究配製 冬令進補 王道國藥 效力偉大 首推獨一

▲主治▼ 神經衰弱 氣喘耳鳴 乾咳痰嗽 頭眩眼花 腰背痛 神思昏亂 心悸失眠 胃呆厭食 久不生育 經水不調 四肢無力 病後調理 常服補氣 保爾康甯

◉林公戒烟丸，粉，膏，每料七角 代缽三分（仿單備索）

十全大補膏 虎骨膠 鹿角膠

●秘製● 人參再造丸

▲主治： 益氣養血 中風中痰 活絡調元 散火驅濕

虎骨木瓜酒 龜版膠 驢皮膠

飲片丸散同時照常日再打九扣

奚良濟國藥號 河南路九十一號 電話九〇三三五

蘇存德堂藥號

國藥範圍 應有盡有

政府註冊

特設·接方送藥 代客煎藥

電話一九三六四

其他詢問一八八六〇

服務：眞實 配藥：準確 煎藥：精潔 送貨：迅速

地址·河南路五百〇六號

郁同心永記國藥號

地址：新閘路醫院衖西首二八五號 電話三五七五〇

五週紀念大廉價 買一送一

百治丸（婦病）（每粒一元二角） ▲功效 安神調經 月經不調 赤白帶下 頭暈眼花 腰痠腹痛

人參再造丸 大號每粒二元 中號每粒一元 小號每粒六角 三號每粒三角

假座大亞電台（週波一二八〇） 電話 九一二一〇 九三六五八

◀播送▶ 四明講卷 大會串 特別節目 午十二時起夜二時止

百益健身大補膏 每缸三元 買二送一 ▲功效 卻病延齡

參燕銀耳 完全存貨 割碼出售

今天特別節目 [illegible]

永安堂藥號

貝勒路勞神父路口一九八號

道地藥材 名貴細料 飲片丸散 靈效膏丹

▲服務社會便利顧客▼

特設：接方送藥 代客煎藥

科學管理 服務週到

電話 八五四八六

每逢一日十五日陰曆朔望一律再打九折